民國日報

THE REPUBLICAN DAILY NEWS

中華民國十二年六月二十日（即舊歷五月初七日）（星期三）

電話四千八百十六號
第二千六百四十七號

今日五張售大洋三分

報章定程
全年九元半年五元三
個月二元七角歐美各
埠全年二十元半年十
二元以上均照大洋計
算寄費在內郵票九五
折計算

廣告刊例
特等新聞中縫五行起
碼每日每行三角頭行
二行起碼每日每行大
洋一元一角六角短行每
起碼每行英寸二方寸起
字九厘每日四角五分
碼每寸每

本號開設在山東路（即望平街）D字一六三號

今日本報隨報附送第七期「國學週刊」一紙如有遺失請向送報人索取

上海總商會召集臨時會員大會通告

逕啟者、時局險惡、變出非常、所謂政府者、既係社鼠城狐、首造亂源、而號稱人民代表之國會、又復廉恥喪盡、奔走權門、逢惡助虐、同人等鑒此形勢、以爲土崩瓦解之禍、即在目前、國際共管之聲、日騰耳鼓、如再雅步從容、不謀自拯、則國家既載胥及溺、而商業亦同歸於盡、覆巢之下、必無完卵、此理至明、常時辯論、爰於本月十七日特開臨時會董會一致主張、以爲處茲時局、須謀徹底之解決、惟茲事體大、急應徵求全體會員公意、特決定於本月二十三日即陰歷五月初十日星期六下午二時、召集臨時會員大會、總長討論、凡我同會諸公、年來受政治之影響、商業上已飽經無窮之痛苦、故此次大會、簡言之、爲討論大局、質言之、即爲自保身家、利害昭然、誼無返顧、剴切奉達、至希惠臨、除通函並發入場劵外、特此通告

藏寶的富豐有面裏道
竭不之用盡無之取

科學大綱

是開闢科學寶庫之鎖鑰

英國湯姆生教授編著
我國大學教授二十人翻譯

諸君要欣賞科學之珍奇
不可不備此書

在即約預
底月本
止截
速請購訂

版出已一第 冊四書全
定價二十元
預約價一次交十二元
三次交各三元先交四元後分交四次

商務印書館啟

上海 商務印書館 附設

暑期學校

國語正音科 | 師範講習科 | 英語正音科

招收學員 即日報名

期間 七月十六日起至八月四日止
地點 上海寶山路寶興里尚公學校
講師 二十餘人均係國內專門學者
學費 每科二元兼入兩科者共三元
簡章 函索即寄
報名處 上海 寶山路寶興里尚公學校 棋盤街商務書館發行所

澄衷學校招生廣告

本校中學部、學期遵照新制開辦初級中學一二年級原有各級仍照舊制辦理至畢業爲止、初高等小學一律改用新制、六年畢業、茲定于陽歷六月三十日下午準一時招考初高等小學新生及插班生、陽歷七月一日上午準八時招考初級中學一二年級新生及舊制中學二三四年級甲種商科二三四年級插班生、報名投考前一日截止、逾期不收、考時遲到一分不准入場、函索應考須知附郵票一分、凡報考中學或商科者須繳最近四寸軟照片一張、試驗費一元、取否概不發還、報考高小亦須繳四寸軟照片一張、試驗費免收

復旦大學招生

（一）年級與資格（甲）大學部文理商三科一年級新生須有中學畢業文憑二年級以上插班生並須有相當學校轉學證書（乙）中學部新制初中一二年級新生舊制二三四年級及特別商科插班生（二）考期 陽歷七月五日六日七日上午九時起連試三天由校供給午膳（三）考試門類詳載「投考須知」報名者可以取閱（四）投考手續 具四寸相片及手續費二元於七月四日前至徐家匯路本校中學部註冊應驗之憑證應於考試第一日呈驗其請求照校章第十二條辦理須將證書及分數單至遲於六月念三日前交存本校招生委員會審查凡不合以上手續者不得與考

南洋路礦學校招生

本校於七月十日招考土木科一年級中學一年級新生及中學二三四年級插班生函索詳章及投考規則須附郵票三分校址上海康腦脫路小沙渡路西首十八號

校長朱文鑫啟

上海大學招生

（一）名額 大學部社會學系中國文學系英國文學系俄國文學系繪畫系各招一年級新生一班中學部高級中學二年級插班生二十名初級中學一年級新生一班（又原有中國文學系英國文學系各級尚有餘額有相當程度者亦可投考插班）（二）報名期 六月十日起地點上海閘北青島路本校及山東路民國日報館報名時須納報名費二元四寸半身照片一張（三）考試期 七月一日地點本校函索章程須附郵票四分

校長于右任啟

上海美專第五屆暑期学校招生

本校第五屆暑期學校於七月十五開校設中小學教師部西洋畫部學術部工藝部圖案組音樂組學程四十餘種一律授課六星期索閱詳章請寄郵票三分至本校暑期學校辦公處報名期六月一日起七月十四止校長劉海粟白 校址上海法租界菜市路電話中央四千七百零四號

中國商業公學函授部免費招生

本公學除辦理日夜校外、並設函授部、無論遠近均可報名、一概免收學費、只收全年郵費講義費、計國文商業科二元、簿記專修科三元、英文商業科初級四元、高級五元、均備有新編講義多種、依次寄發、以灌輸商業知識、至答復疑義及批改課卷一切手續、均爲義務、期滿畢業、寄給證書、惟本學期定額有限、願向學者迅速郵匯報名、當即寄發收據及入學證書、並第一次講義（無誤）、函索章程、即寄、但希聲明民國日報介紹爲荷、上海北泥城橋校長楊公炎佈

夏令必要

本藥房應時勢之需要、虔製各種衛生良藥、精心研究、遐邇馳名、故每逢夏令銷路甚廣、兼設郵批部、對於遠埠貴客、更稱便利、無論需何種藥品、及原料等項、俱可直接函購、定價克己、寄運妥速、如蒙惠顧、局勝歡迎之至

上海中英藥房啓

夏令要目
●急救十滴水 ●各種果子露
●避疫臭藥水 ●清涼痱子粉
●唐製清快片 ●上等化妝品
其他原來藥料及照像用品名目繁多不克備登

新法治病醫院

四馬路新清和坊西首沿馬路

王侯欽醫學博士

（專治）胃腸病呼吸器病婦科花柳皮膚病（專裝）假手假足遠道配裝請先寄費五元即班寄上量尺寸法此五元由價內扣除（專用）電氣治病新法注射

久勝洋行煤氣引擎

本行代表英國國家煤氣引擎廠發行各種煤氣引擎及鍋爐此種煤氣引擎爲發動機之最佳者其機件之堅固燃料之節省管理之便易早已馳名全球極合工廠之用馬力自一匹至二千匹咸備並有現貨在滬如蒙惠顧無任歡迎

上海仁記路廿一號 電話中央二百〇一八

音樂界第二期出版

目錄：封面畫（陳曉江）杜鵑！五線譜歌曲！（王元振：Abt）阿勃德小傳（傅彥長）前進！五線譜歌曲！（葛有華；傅彥長）工尺譜（段孟薇）第一期裏面應該說的話（傅彥長）第一期正誤表，國內樂聞，實售小洋一角，外埠加寄費一分

總發行所上海民智書局（外埠各大書局均有代售）

翠鳥牌香烟

翠鳥是最美麗的鳥人家見了捨不得離開的翠鳥牌烤烟之優良人家吸了也愛不離口的

A 495

本報覺悟欄月刊彙刊現十二年五月份已釘成……洋三角外埠須加寄費……

（診所上海法租界……補房西首第六家仁和里口一百六十五號電話中央四千七百零四號）

商務印書館出版新書

◀十二年五月份▶

備必時應

醫林叢刊 **免疫學原理** 一冊 五角
龍毓瑩編　本書純從學理上討論免疫之原理先述傳染病毒對於人體之有害作用次及人體對於病毒之免疫作用說理淺明推闡盡致

清涼飲劑製造法 一冊 二角
赤土山人譯　是書為日本製藥專家川崎氏所著於各種清涼飲劑如水果露香味精冰酪礦水鮮果酸等之如何配製均按切實際逐項說明

社會心理學緒論 二冊 一元四角
—共學社社會叢書—
劉延陵譯　本書係著名心理學家麥獨格（William Mcdougall）原著內容共十八章首述心理學為一切社會科學之基礎次論支配人類社會生活之心的性質末論人心原始傾向在社會中之活動見解超卓議論精闢譯文亦平易暢達

社會心理的分析 一冊 七角
—共學社社會叢書—
梁仲策譯　本書係倫敦大學政治學教授倭拉士（Graham Wallas）所著將現代社會生活之心理自個人及羣衆兩面一一加以分析并以社會心理學之見地研究現代文明生活之社會何以如此構造他日當作何等變化全書共二篇十三章

不快意的戲劇 一冊 一元
—共學社文學叢書—
金本基袁弼合譯　此書即英國現代大戲劇家蕭伯訥所著的 Unpleasant Plays 內中包括戲劇三篇（一）華倫夫人之職業（二）好逑者（三）鰥夫之室蕭伯訥的文章極瀟灑雋逸之致譯文能與之相稱

將來之大戰 一冊 五角
—新智識叢書—
杭立武譯　美國爾文先生（Mr Irwin）為著名的新聞記者鑑於最近國際形勢度第二大戰仍不能免爰著此書推論將來大戰之如何兇殘及軍器戰術之如何精利生民慘刦或將更甚於一九一四之大戰誠之驚心怵目令人感和平運動之必要

馬克斯經濟學原理 一冊 九角
—新智識叢書—
周佛海譯　馬克思學說之精髓萃於其所著資本論一書資本論共分三冊深賾浩繁不易卒讀故從來解釋馬克斯學說者大抵祇就資本論第一卷解釋本書為著名之馬克斯研究者 Untermann 所著將資本論三卷內所含馬氏學說之體系鈎玄提要闡述無遺

杜里舒講演錄 第五期 一冊 二角
本期內容有「歷史之意義」「一與多」「近代哲學史」「系統哲學」等篇又「近世心理學問題」及「生機主義史」仍續前期之稿

商標法要義 一冊 二角五分
本書共十一章詳述商標與商標專用權之性質及各國商標之立法並附錄農商部擬定之商標法草案以資參證為從事商業及留心商法者所必讀

英文典大全 一冊一元八角
A Complete English Grammar for Chinese Students
David Latimore 著　本書著者曾任北洋大學校英語教授本其二十餘年教授之心得編成此書凡英文文法上疑難之點為中國學生所最難領解者以及英文文法上特有之點為中國學生所最易忽略者皆特加詳細之說明例句豐富分析用圖示法明瞭易解

最新中法文會話 一冊一元
Nouveau Manuel de Conversation Franco-Chinois
孫櫃泉等編　第一編單語共五十三章第二編成語及會話共七十章均用中法兩國文字對照凡一切習用之語句及適用於各種不同情形之會話皆列舉無遺

美國大學俱樂部講演集
American University Club of China: Lectures 一冊九角
內載一九二二年之美國大學俱樂部英文講演稿四篇係王正廷胡適卜舫濟余日章諸氏所作均極精湛實為青年學子之課外讀物

◀英文學叢選▶
福爾摩斯 奇案選 一冊五角　歸來記 一冊六角　筆記 一冊五角
三書均從柯南達利氏原著選其情節尤奇文字尤美者纂輯而成可讀近世英文之第一流作品且能增長閱者之思考力

近世偉人小傳（二） 一冊二角五分
繼續前出之近世偉人小傳第一集共載名人傳記四篇文字明白流暢為初學英語作文者讀之最有益

北京大學叢書 **定性分析** 一冊二元
是書為伯明罕大學理學士北京大學教授陳世璋君編著陳君感於外國語科學教本不能充分適用與習分析化學者發明原理之必要特編此書專供大學及專門學校分析化學教本之用編輯宗旨在灌輸分析化學之基礎智識材料繁簡得當說理備極精詳

化學集成第一編 **理論化學** 一冊八角
孔慶萊譯鄭貞文校　化學集成係日本理學士水津氏所著共分理論無機有機分析製造五編此其第一編中於理論化學尚無專書本書羅列理論化學之主要事項詳細敘述篇中特列電子論一章尤為治化學者所必讀書中名詞悉用有系統之學名其有新發明之事理及新改定之常數亦皆增補釐正

英文化學綱要 一冊一元五角
An Introductory Chemistry
李駿惠博士著　是書用英文編輯供中等學校教科之用所有術語及原質與化合物之專名均附注相當漢字全書文字淺顯選材切要每章末附練習及試驗插圖豐富附載化學名家肖像多幅尤足引起觀感

教育心理學 一冊七角
朱兆萃邱陵合譯　是書係日本心理學大家松本楢崎二氏所作以教育之主旨為經以實驗的統計的心理研究為緯處處以實驗之結果相印證是教育心理學中之別開生面者

低學年設計教學法 一冊二角五分
王砥平編　是書係編者根據自己教授經驗并參酌諸家學說而成對於修身讀法綴法書法算術鄉土各科之設計教學法悉有具體之示例非專談理論者可比

黃石齋先生尺牘 一冊二元
此為忠端與寶應喬公柘田之手書眞蹟都六通二十四紙有汪堯峯宋牧仲張碩舟何子貞諸老之考證又得沈寐叟鄭海藏楊聖遺諸先生題跋近人所藏忠端手蹟當以此為第一

佛教淺測 一冊一角五分
是書係蔣竹莊居士在東南大學之講演錄以一心法門開為迷悟兩境依次解釋淺顯易曉極便初學

通俗教育叢書 **時間經濟法** 一冊二角
蔚子昇著　是書於個人及羣衆時間經濟法之消極積極兩方面均有透切之說明與舉例讀之可糾正浪費時間之失且能增加時間之效率

體育叢書第九編 **枕球** 一冊三角
枕球英文名Hockey為極有趣味之運動本書共分八章詳述枕球之歷史規則人員組織練習方法及場地器械設備與布置甚為詳盡

正反游戲法 一冊一角二分
本書為王懷琪君所編係一種體育教授上之新創作其主旨在引起游戲者濃厚之興味使樂於演習而不疲

國音新教本 一冊一角五分
方賓觀章壽楨編　此書係就「國音教本」修訂增加材料至三分之二前半部是比聲的插圖後半為有統系的表格解釋簡明不涉學理末後國音字母練習係第一次用新鑄之草體字模排印尤為新穎

新法小學後期 **國語文教科書** 第一冊 二角　第二冊 五分

兒童文學叢書 **謎語**

商務印書館

小說月報
「十四卷六號出版了」

一隻破鞋……徐玉諾
麗石的日記……廬隱女士
喜劇……楊敬慈
寒會之後……王統照
歌者……耿濟之
笑的歷史……朱自清
十字勳章……劉延陵
新禱……許傑
小墳……王希曾
一個失業的人……李青崖
灰色人……徐玉諾
黃昏……王統照
葡萄牙近代文學……玄珠譯
研究文學的方法（五）……鄧演存
俄國文學史略（二）……鄭振鐸
雜碼（讀書雜記）……王伯祥
詩歌（十七首）……徐玉諾等
讀後感（五篇）……劉莽稻等

每月一冊二角

中華書局

新世紀叢書

本叢書取材以關係中國，世界各種實際問題者為主，立意在使年來空談的文化運動逐漸趨於實際。凡工商界，教育界，及有志解決中國實際問題之青年均不可不備此種叢書。

華盛頓會議小史　一冊　一元二角
新疆遊記　一冊　一元二角

少年中國學會叢書

本叢書為少年中國學會之出版物，現已出六種，以後凡英，德，法文各種科學，哲學，文學之重要著作，均將次第介紹，為有志青年及各專家必備之良好讀物。

人心　全一冊　一元二角
小物件　全一冊　一元二角
莎翁傑作集第一種 哈孟雷特　全一冊　五角
沙樂美　全一冊　六角
古動物學　全一冊　八角
法國文學史　全一冊　一元二角

哲學叢書

亞里斯多德　全一冊　四角五分
實驗主義　全一冊　二角五分
康德傳　全一冊　七角五分

新中學會經濟叢書

信用合作社經營論　全一冊　一元二角

（癸101）

上海小兒科專門醫院
醫小兒比醫大人難滬上醫院林立而兒科獨少專門者職是故也本院創自民國四年歷由東京醫科大學兒科專門陳摸先生擔任每年所治之小兒發熱下痢咳嗽等

言論

無辦法與辦法太多

自從黎曹因爭位決裂，馮玉祥逼走黎元洪，王承斌奪取總統印，北庭大鬧笑話以後，全國人民，連從前糊塗麻木到九十分的，也覺得北庭是要不得，這些官僚軍閥是不可畀以政府名義的了。但是一面既不要北庭，一面又不能立刻見新政府的實現，於是大家不合而同地感覺得一種痛苦，這痛苦就是沒有辦法。我以為如其眞沒有辦法，所痛苦的不過是「沒有」罷了，只要從沒有中發見出一個來，就可以免除痛苦的全部；最可怕的，不在沒有辦法沒有，而在辦法太多。這幾年裏，政客策士，風起雲湧，此亦一辦法，彼亦一辦法，結果互相牽制，互相抵消，變為無一辦法；這種從「太多辦法」中發生出來的「沒有辦法」，實在誤盡了中國。

形成「辦法太多」的原因，不容諱言，是利害關係太複雜。經過了多次政變的動盪，原在一條路上的，歧而又歧，下流忘反；因此所產生的辦法，也歧而又歧，無法齊整畫一了。要明白這一點，我可以將辛亥革命時的陳迹，略述個大概出來，做個比證。

辛亥革命初起，全人民以十分誠意尊重革命軍，以全部責任委托革命軍；革命軍既受了這項委託，也不疑不慮來定組織臨時政府的方案；南京臨時政府就在全國歡祝聲中成立，中華民國就立了基礎；那時，全國協和，四方歡暢，我們在今日偶然回想到，還覺得心嚮神往。那時，怎地會有這種現象，簡單些說：

「一」國人既信托了革命軍，就將全部責任無猜無忌的付給革命軍，不再掣肘，不再懷疑；

「二」革命軍既就了這項委托，便毅然決然來當全國之重，組織臨時政府，原來不贊成革命，到此也來贊助服從；

所以那時，革命軍所定的辦法，就是全國人民所承認的辦法，也就是本來不贊成革命而投降到革命旂下的辦法，責任是專的，主旨是同的，脈絡是通的，在同一主旨底下，以脈絡貫通的精神，幫助責任專一的辦法，自然只有一個辦法，而這個辦法，能順利進行了。到袁世凱出來，一用手段，誘惑國人，使國人分崩離析；利用政客，使政客朝三暮四；將國人辛亥時所具的精神消滅。中國受了袁世凱——北洋派老頭子——底毒，直到今日，還沒有減輕，而「辦法太多」的「無辦法」，國民所感最大的痛苦，也直到今日，沒有減輕。國人要不受「無辦法」與「辦法太多」的痛苦，惟有恢復辛亥年的精神，淘沙鍊金，只信仰一種行為，只承認一個辦法。再深切些說；就是將這組織臨時政府的人，委託給由良心判斷而承認其為始終忠於民國的人。（楚傖）

本社專電

廣州

●大本營迭接各方函電，紛請大元帥組織正式政府，執行總統職務。大元帥認為尚須考慮，如時機果至，即行組織。十九日

●大元帥定明日再赴東江督戰。十九日

●北京政變消息到後，韶關北軍不敢前進，北江戰事不難結束。十九日

●博羅現由許總司令設置行營，港傳再失，全係陳黨造謠。十九日

●楊錦龍旅二千餘人，由省赴廣甯清遠，聯絡西北兩江戰線。十九日

北京

●各使館前晚得黎元洪銑（十六）在天津所發否認辭職西文函，極注意，除各報告本國政府外，今日特會議對付辦法。十九日

●張志潭宅昨開會議，津派要人均列席，決一月內務將總統選出，免夜長夢多，僅邊守靖主一月內制成憲法，再選舉總統。十九日

●傳吳佩孚電保定，請病假兩星期，某方以擁曹登台，先曾得吳同意，現正責令對選舉總統問題，再明白表示，勿任取巧。十九日

●今日開憲法會議，各議員因傳聞臨時將由某軍勒改他會，解決總統問題多懷疑，不敢出席。十九日

●各使擬提前避暑出京，對政潮暫取冷觀態度。十九日

●今日攝政會議未開，閣員集高凌霨宅會議。十九日

●高凌霨運動某某數閣員，推己為攝政會議主席。十九日

●顧維鈞見外交界對保派感情不佳，決拒就外長。十九日

●李根源在津，言下月初必有討曹軍出現。十九日

●張廷諤昨赴天津，國務院各門今日仍均鎖閉，高凌霨勸各員先開門。

數以萬計治療之成績逐年進步頗堪自信可告無罪住院者尤爲握把以小兒院之
設備及看護與普通醫院亦迥然不同育兒者其愼諸掛號處白院址北四川路武昌路口四號五號洋房電話北一九一

再請發欠薪·無效· 十九日

●蕭耀南張福來電·請查辦罷崗首要·院尚未覆· 十九日

●吳毓麟昨赴津·今日歸京· 十九日

●參陸處罷工·張懷芝言·我一人不能負責· 十九日

●褚輔成與吳景濂馬驤意見不合·益友社分裂·褚將偕同志赴津或南下 十九日

譯電

▲湖北土匪圍困教士

路透社十九日北京電 皂市倫敦教會中人顯未出險。因該鎭仍被匪圍也。英使署已促請北京政府命地方官設法保護外教士。漢口英領事亦取同樣行動。聞各教士仍與外間互通電話。

▲沈鴻英果覺悟耶

路透社十九日北京電 廣州消息。沈鴻英或將歸響孫中山。

▲粵人之和平運動

路透社十八日廣州電 粵人促請孫中山釋嫌議和。俾免西南各省人民續受苦難。並因北京政局搖動。提倡西南聯盟。參與國務。

▲王正廷知難而退

路透社十九日北京電 據華員方面消息 王正廷因俄國代表團所持態度之故。擬辭中俄交涉督辦職。華人各界因中俄談判之開幕。又將因以展緩。深爲扼腕。中國以談判延緩之咎歸諸俄代表。謂越飛氏固病。而莫斯科政府儘可命越飛氏之副與王正廷開談判。且越飛氏三個月前已允與中國開談判。而今乃專事俄日談判。殊欠誠意云。

▲英國考慮臨城案賠款

路透社十八日倫敦電 外部次官麥克尼爾氏今日在下院答覆問話時。謂津浦路劫案中之外俘。皆已釋出。列强刻正攷慮賠款及將來担保之問題。

▲日俄談判之日代表

路透社十九日東京電 內閣今日決議任前駐波蘭日使川上氏爲與越飛氏談判之代表。

▲列寗病狀有起色

路透社十八日莫斯科電 列甯現已移至郊外某村養疴。聞其病狀略有起色。

▲意國火山轟發慘劇

路透社十八日意國加太尼亞電 愛特拉山東北部作巨大之爆聲後。即有數穴噴火。熔石流下者。毀良田佳林甚多。且毀加斯蒂格里盎火車站。林瓜格洛薩區恐將爲廣三百邁當之熔石流所毀。

路透社十九日倫敦電 羅馬消息稱。愛特拉火山轟發。爲患至巨。今已有三村及小村若干爲熔石埋沒。林瓜格洛薩鎭或陷危險中。山谷巨炸五響後。四周人民大恐。紛紛逃避。婦稚皆跪地乞上帝聖母施恩。逃難者絡繹不絕。時時回顧火山。見熔石由四面流下。 山發炸聲後。即有熱灰騰起。高與雲齊。無何四周有惡臭之氣包圍。歷十分之久。繼有沸石落下。延燒葡萄園等。熔石噴出之穴。距山巔甚遠。今火山已成一汽爐熔石混合之巨體物。自陶米拉遠望。如一大火爐。全境滿積黑灰。 據最近消息。熔石流危及林瓜格洛薩及加斯蒂特里盎二鎭者。已于中途分爲數道。流入山谷。故二鎭可免遭遇毀滅。鎭中人民奉當道之命。幾全逃離。無家可歸者三萬人。迄今尚無死傷。軍隊及官員已馳往難區拯救災民。 現信目下之損失已大於一九一〇年之爆炸。

路透社十九日羅馬電 拉泊爾電稱。近二十四小時由維蘇維烏山噴出熔石及熱氣。 據米西拉消息。愛特拉火山熔石塊有衝至茄芜及陶米拉二鎭者。地面積聚頗厚。最大之熔石流。深三十碼。每小時約行二十五碼。當其道者。無物不毀。現已埋沒三村。林瓜格洛薩鎭現爲四道熔石流所包。其中一道已將與該鎭接觸。

▲印度邊境增加紅軍

路透社十九日倫敦電 聞阿富汗政府因波克哈拉及郭海境之紅軍近有中俄開到之新步兵大隊及工程隊增厚勢力。故頗以爲慮。阿富汗邊界紅軍之哨營已見增多。塔什克之炮臺現亦從事修理。據云此與俄農民大殖民計畫有關。

▲印度不合作領袖被拘

路透社十八日那格浦電 印度主張不合作主義之重要人物巴卓氏·乃國民大會行政委員之一。且因英人不許印人持國旗游行。而倡消極抵抗之領袖。今日已被逮捕。

▲萬國法庭第三屆會議

路透社十八日海牙電 萬國法庭今日在和平宮開第三屆會議。新法官王寵惠博士已正式就職。德國所派之施萊金教授以參預溫白勒登號輪船案。今日已出席。此船在一九二一年被德政府阻止穿引基爾運河。協約國以其違背和約。要求賠償。德國則謂此船開往丹齊載有四千噸之戰品。以接濟當時與俄戰之波蘭。故德國阻之。

▲巴爾幹危機漸減

路透社十八日倫敦電 與何京城傳來消息。皆謂巴爾幹與戰之危機現漸減退。南斯拉夫國報紙曾張皇其詞。促政府以武力干涉布國革命者。今已不作激烈論調。南斯拉夫首相顧以外交方法阻布國破壞和約。小協約國本擬於六月十五日聯合向布政府交涉。嗣以各大國代表有不贊成倉促行動之諷示。故未果。

▲英下院否決取消糖稅

路透社十八日倫敦電 下院今日以二百五十七票對一百五十三票否決工黨議員取銷糖稅之動議。而上希克士爵士宣稱。糖稅雖增。而上年每人用糖之數計到七十四磅。一九二〇年爲五十一磅。一九一四年爲八十三磅。

▲比國將組織新內閣

路透社六日比京電 比皇已囑塞尼斯氏組織新內閣。塞氏須俟與其同志商榷可否解決千德大學改組問題後。方可決定進退。

▲英國飛行家在印闖禍

路透社十八日西姆拉電 英國飛行家今日於攻擊邊界民族以懲其槍擊英兵擄刼印人之罪時。誤入阿富汗境。擲下炸彈。致阿富汗人死二傷五。而牲畜亦有遭擊斃者。英政府聞之。即向阿富汗道歉。並允賠償全部損失。

▲菲列濱拳手奪得錦標

路透社十八日紐約電 菲列濱拳家維特氏今與威爾斯人韋爾德氏即上屆博得世界拳擊之錦標者比賽。觀者四萬人。在第八回合中維拉氏將韋德氏擊倒。於是世界第一拳擊錦標。遂爲菲列濱人所奪。

▲美國收支詳數報告

路透社十八日華盛頓電 美政府各科會議時。哈定總統述全國收支詳數謂本年盈餘二萬萬元。去年則不足八萬二千三百萬元

要聞

●逼選果容易辦到乎

▲議員多數出京……猪仔未易投票

（北京特約通信員鷗夷）

記者昨日（十四日）通信。既歷言直派軍閥之種種失敗。大意謂曹錕最早即欲收買議員。組織最高選舉。爲吳佩孚所扼。而不得行。最近因對川對粵失敗。吳佩孚不敢堅持己見。遂轉入最高問題。是明明因第一計畫失敗。而圖第二着也。第二着之辦法。約分爲兩步。一用種種惡劣手段。逐黎出京。（謂之逼宮）黎去則又用種種卑劣手段。逼國會執行選舉。現在第一步業已成功。已將開始爲第二之運動。在道理上。記者當然反對其成功。然而在事實上。記者亦不能信其有成功之可能性。茲略論如左。

一、在國會內部無一有力之黨派 國會內部。比較有力之黨派曰民黨。曰政學系。曰褚寓。此三派者。無一不立於反對之反對之地位。現在民黨重要分子。其一部已到津。留一部在京策應。政系如金兆棪李爲倫等。亦已到津。褚寓則褚輔成亦到津。其他如奉天派。黃陂派。亦陸續來津。平日謁見頭角之黨。惟號稱小孫派之王乃昌。李變陽（已入全民社）等日來尚往來于保定耳（見十五日天津日日新聞）。有力之黨派既一致反對。將來出席時。必無人提挈。其紛擾必至不可名狀。可以斷言。

二、四周空氣之過於惡劣 曹錕此次希望篡取首座。殆有不顧一切之勢。又以所用非人。故手段之愚拙。態度之醜陋。幾於無以復加。黎元洪之爲人。原無寸長可述。而因曹錕之反映。幾令社會予以無限之同情。京中各報。爲威勢所劫。金錢所誘。尚不敢加以惡罵。而天津各報。則係直派人物。殆不欲等於人類。爾來因臨城匪案。將直派之惡劣及無能。復暴露靡遺。在此等惡劣空氣之下。執行選舉。凡議員之稍有人格者。孰能堪之。國會應發之歲費。既積欠至三月以上。應予者不予。而必迫人以受賄販賣之名。誰能甘心。人類即不到絕對爲善。然謂身爲議員。而必樂於爲社會所不齒。亦未免近於武斷。故一旦執行選舉。則此等反動力。必有不可制禦之一日。

三、賄買力早告缺乏 居今日之環境。而公然舉曹錕爲大總統。中華民國全部之人格。至少須降低三尺。然則執投票之役者。除金錢之外。更有何意義。「勅繡文。不如倚市門。」業之愈賤者。其要求金錢之量必愈大。前此點心費。夫馬費。黨費。既如落花流水。杳然以去。又因圖粵之故。將造孽錢。用去三分之二。（聞保定爲大典籌款三百萬元。爲圖粵用去二百萬）故不得已而實行三逼（逼偷逼宮。逼選。）政策。故票價過高。則有床頭金盡之想。過低。則猪仔且望望然去之。乃以最小之犧牲。取最大之享樂。未易言也。

四、收買之手續異常煩難 窮極經濟界一切交換手續。其困難之程度。若更有高於賄買選舉者。雖斷吾人之頭。吾人不能承認之。其根本要點。即一面因尊重投票之價值。而予以多量之金錢。而同時予以多量之金錢。即係汚衊投票者之價值也。故凡受賄賂。而承認投票者。對於被選舉之人。心理上必先具一層惡感。猶憶民國五年。參議員之補缺選舉。湖南章某。江西危某。皆出資最多。而取得最後之失敗。現在居京議員。除一部分積極反對者外。其餘多有因窮困而不能出京者。將來不予以錢。則不出席。予以錢則有費以出京。蓋賄買選舉。與買豬買狗不同。斷不能一手交錢。一手交貨。甚至確立一種公證書。留爲將來起訴之用也。

吾人執筆論事。須知徒然叫罵詛咒之無益。要當從實際推測。逆料其將來應得如何之結果。蓋直派今日之行動。殆如鼠與牛角。一步踏入於不可迴旋之境地。則此後愈深入。愈益困難。愈下猛力。則愈轉入絲毫不能動彈之狀況。最後乃被天下之最無力者。穿其鼻而玩弄之。於萬口日共諸之詛衞。如此乃大快天下之人心也。（六月十五日）

●湖廣鐵路借款付本息

▲由五月份鹽餘提撥十六萬餘磅

湖廣鐵路借款本息。已於五月份鹽餘內。撥還十六萬餘磅。稽核所已去函請鹽務署過賬。茲錄其公函如下。

據北京滙豐銀行代表函開。六月三日到期應付之西歷一千九百十一年湖廣鐵路借款本息。業經敝行於五月十七日開具詳細情形。函請交通部撥付在案。茲將該函附此抄送查核。但以交通部對於該函。置不答覆。且湖廣鐵路借款又係以鹽稅爲担保。故鄙人特代表該三家銀行。請貴總行設法辦理。屆時如交通部不將款項籌撥。則於六月二日（因六月三日係星期日）將該款由鹽款項下照付爲荷等因。查此案現經函請該代表。設法電飭上海各國銀行。由所存政府鹽款賬內。按數均勻提撥等款英金十六萬一千六百八十六磅四先令二本士之數。按照滙豐東方滙理花旗三銀行查收爲交付六月二日到期應付之西歷一千九百十一年湖廣鐵路金磅借款之本息。

時評一

●讀大陸報的社論

昨天大陸報社說，對於「化兵爲工」策，加以顯明的贊助，足見美人在中國，已得很正確的觀察·但一面既贊助「化兵爲工」策，一面又將主張「化兵爲工」策的廣州政府，含糊加以——「譯文」乘機幅起，擬收漁人之利……特恐以公濟私……——的惡名，又似太不識廣州政府的抱負了。

美國是平昔爲中國良友的，就是大陸報昨天的社論，也不失爲對於中國的一種忠告，若能在中國各派的「真相」，再加以深切的辨別，我們更其感激了。

（湘君）

人造自來血

補血生精 健胃强身 男婦老幼 四時可服
價目 大瓶二元 小瓶一元二角
總發行所 上海五洲大藥房 各埠五洲分店 藥房代售

國貨

五洲固本肥皂
原料純淨 去垢極速 經久不變 不損衣服 用以洗身 有益皮膚
本埠批發所 北京路德豐里 大成公司 電話中央五八九〇號
廠設徐家匯 五洲大藥房發行

良丹

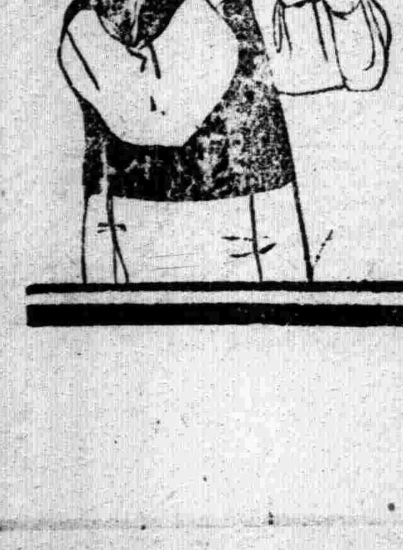

功效 (1)化食…… (2)消毒…… (3)治痧…… (4)止嘔……
良丹爲衞生救急所必需 上海五洲大藥房總發行

永泰和烟草股份有限公司總理

天韻樓啓事

敬者本樓所有一切商櫃叫販食物等均經租與外人如有在外進入貨帳俱歸經手人自問概與本樓無涉特此佈告

雙妹老牌各種菓子露

▲質味濃厚▲解渴生津
▲清暑消食▲衛生有益

●檸檬●玫瑰●甜橙●桑枝●杏仁●沙示●波蘿●萍菓●車釐●士多啤釐●

大瓶八角 中瓶四角半 小瓶三角正

名省自家設分行

暑天佳品

雙妹老牌爽身粉

此粉以之塗面，能令肌膚幼滑．與天然肉色無異，誠婦女助妝不可少之品也

連球每盒五角 紙包一磅莊六角半磅莊三角 小包一角正

洋貨莊廣有均售

總發行所上海南京路 杭州太平坊 南京下關 廣生行謹啓

上海銀行公會會員 中華商業儲蓄銀行

簡稱中華銀行

本銀行在北京路一百另二號專營商業往來存款放款抵押業務兼辦各種儲蓄茲為利便定期活期儲蓄起見一百兩銀洋一百元以上之儲蓄均得領用支票各界賜顧無任歡迎

經理江少峰 副經理姚德馨 同啓

本館添招各地代派處啓事

本報創辦八年行銷日廣各地愛讀諸君紛紛來函訂閱茲為便利讀者起見特添招各地代派處凡訂報者……如有願任代派者請即函示……並附寄章程……

上海中西名醫一覽表

本社以副病者之要需特將海上著名中西醫士彙集成表在本報專闢一欄詳載各醫士之科目地址門診時間電話號碼俾求診者不致盲從並可同登壽域也

西醫 袁掃梅 統治內外科 花柳戒烟專科 時間 每日上午九時至下午五時 出診五時後 急診隨到 院址 西新世界首新康里湄江醫院 電話 中央三〇六七

王侯欽博士 專裝假手假足

新法治病醫院 診所 新清河坊四馬路 沿馬路西首 出診上午十時 門診下午二時至五時 七時至十時

靈力療病所 依哲理的研究不用藥物針灸療治一切男婦內外疑難各症現治愈一萬四千餘號診所在英界南京路大沽路口合安里七〇六號八時起至下午四時止另有醫例

余潤之 內科 外科 喉科 兼 地址 英界馬立司水路對面高陞里七五號 門診時間上午十時止 出診時一時逾期 電話西三八三三

江學周醫士 統治內外各科精醫花柳 上海診所 白克路公平里五十九號 時間 上午九時至下午七時

陳無疾 (科目)內婦傷寒小兒等科 (診所)北四川路靶子路聚賢里二弄 (時間)上午九時至下午二時 門診三時至七時出診 (電話)中央三六四一

吳玉孫 內外各科 新久花柳 專治並專門電術針術療治白濁 六包愈限日 一總藥 診所電話 中央二五一六

優仁醫院 醫學士沈璧球 (專治)花柳科內科婦人科 診所大馬路大慶里 時間上午九時 下午六時 電話中央八四七

紹興針科王傳經 王君四明人傳針灸針科有門得獨專治一切癆瘵隔症疑難風心雜應針無不立效 醫寓波弄二路中百旺十九號

孫寶琦介紹 譚繼亮 白克路移寓龍門……

曹滄洲門人 張爾梅 內外大方脈……

西醫 葉植生 診所……

德醫 鄭邦彥 內外科 戒烟花柳各科 診所 白克路德里二百十九號 電話中央三八一九

上海大世界東 福壽醫院 醫博士 朱霍良 送家庭自醫法 索者附郵三分

張明光 痔瘡專科……

應永峯 牙醫專門精究……

王有廷醫士 (眼科專家) 診所 浙江路寧波路口渭水坊……

陳讓 (小兒專科) 地址診所電話 北四川路武昌路口(小兒專科療養院) 北一九八九

趙同春堂之服之康健誠老牌之靈藥也

河南路老巡捕房對門

烏雞白鳳丸 勝寶女金丹 小兒回春丹

萬源昌義記珠號

本號向設在新北門內舊校場專售新光精元珍珠等貨垂五十餘年貨品精良早荷顧客贊許定價克己九折無二包退包換竭誠相待毫無虛飾兼收精元珍珠特別優價倘蒙惠臨無任歡迎之至

蔣永乾牙醫生

專用德國最新無痛治療術、醫治牙痛牙疳牙癆牙瘡骨槽盤根爛根種種疑難牙患等症，善鑲金銀磁牙、赤金橋牙、電氣種牙、象皮金口鑲牙、赤白金粉磁粉補牙、初次另取門診一元、時間下午三時至六時……

天蟾舞台五月初七夜戲價目

郭馬陳宋孟筱劉美 〈常〉 〈劉〉 溫 劉彭何陸李焦

小義永玉鴻楊

福蘭奎珊茂猴 慧琴蓉草 春 恒 筱 衡 小培榮聲 榮春英紅祥寶

萱珊奎冰雲奎

七本（包）狸（公）猫（出）換（世）太子

大舞台五月初七夜戲價目

唐張李孫孫張郭 金 毛 小 高 賈 趙 姚李陳陳殷于王

秀春勝慶少桂春 碧艷 韻珂 達子 慶奎 璧雲 如泉 俊瑞月嘉春振佳

蓮海奎芬堂芬華 卿亭樓璘虎廷楣

〈六本 狸 猫 換 太 子〉

春華舞臺五月初七日戲價目注意

馮霍王李(小三)韓羅劉應馮鳳薛梁

瑞堂 春祥 月舫 人俊 麻子 寶長 小寶 玉琴 寶蓮 志奎 牡丹 蘭芬 綠牡丹 一

八義圖 〈全本楊家將〉 鳴春 華芳 虹霓關

春華舞台(小三)五月初七夜戲

梁 鳴 霍 韓 賈 羅 劉 綠 羅 應 馮

一 瑞 馮 棠 春祥 長寶麻子 虎秦寶小春 雙玉寶 琴 牡丹小寶 蓮 閏天奎 周志

戰蒲關 (新)長板坡(代演津口) 瓊馬珠鳳 正德草帝 斬黃袍 花田錯 巧

法界共舞台男女合演五月初七日戲 價目

葛 銀 薛麟 菊 張 芬 張曹林小祥李陳粉 王李王 劉苗松

玉延 九小 呂 樵翠 竹 茹德 寶樹孟月影秀彩菊花 〈金少梅〉 文桂祥芳 克琴 春勝亭

九更天 小四杰村 呂烏龍院 雙八蜡廟 地圖 〈三娘教子〉 梅閣 六月雪 〈活水〉 紅

法界共舞台男女合演五月初七夜戲 價目

薛李劉陳李張 林 粉 王 李 曹 祥 竹 小 苗 小 林 馬

銀寶松彩桂德 樹森菊花克琴 〈金少梅〉 秀英寶義月影 茹翠孟勝秃 七春扁助樹春

麟龍亭霞芳祿

〈看〉〈牛〉〈郎〉〈朱〉〈洪〉〈武〉〈出〉〈世〉

新舞台五月初七夜戲價目

劉 李 許 劉 鍾 邱 趙 夏 趙 夏 周 汪 夏 趙 曹 查 劉 王

振庭 小山 奎官 漢臣 鳳林 治 雲文 蓮月 潤君 玉月 珊鳳 文傻 游月 華 君甫 臣 天甫 影 漢 森 九 林

〈念〉〈一〉〈本〉〈濟〉〈公〉〈活〉〈佛〉

◎廣舞台聘請廣東大榮華第一班五月初七夜開演

齊婦含冤 三年不雨 ◎千歲鶴◎ ◎肖麗康◎

◎肖麗康首本◎ 單眼仔娶親

頭場演至結局 全班名角合演

日戲價目 特等大洋一元 頭等大洋八角 二等小洋六角 三角

夜戲價目 優等大洋一元半 特等大洋一元 頭等大洋八角 二等小洋五角

丹桂第一台五月初七日戲 減價 注意

珍 梅 牛 高 何 (小小) 王 劉

珠花 春奎 富貴 福安 雅秋 義寶 匯川 官奎 高百山 松樵

拾玉鐲 武家坡 火燄山 拷打寇承御 〈三本鐵公鷄〉 〈全本三國志〉

丹桂第一台五月初七夜戲 價目 注意

高 何 趙 (小小) 劉 王 梅

福安 雅秋 松樵 義寶 高百歲 官奎 匯川 春奎 金少山

〈呼延〉 二 〈延〉 〈慶〉 本 〈出〉 〈世〉

大世界乾坤大劇場五月初七日戲價目

登樓二角 正廳銅元六枚 概售小洋

靈 王 陳 侯 武 龍 譚 瀟 張 侯 張 軒 如

霞金 玉善 甫雲 雙瑞 永 湘雲 少泉 雲彩 桂喜 鳳 鴻聲

烈 雙 雪 際 林 垣 奎

火旗 珠鳳 孟圓 〈鳳凰山〉 杜十娘 龍鳳呈祥

大世界乾坤大劇場五月初七夜戲價目

樓二角 正廳一角 概售小洋

景 郭 倪 龍

玉峯 蝶仙 文龍 瑞恒

六月雪 看香頭 捉放曹 瓦礫場

全班台演著名劍俠好戲 十二本

〈七劍十三俠〉

永安花園

天韻樓

本樓特時海上●高 冠各遊戲場◉故每 入夏令◉清風明月 ◉獨擅幽勝◉茲為 滿足遊客娛樂起見 ◉除各種高雅遊藝 應有盡有外◉特加 聘海上從未到過之

男女藝術大 大獻技藝◉

力團 該團內有

女大力士數 人●所演如空中 飛人大三上吊

等◉另有奇異 矮人 加入奏技均 為吾人◉ 見所未見● 聞所未聞者

◉諸君其欲臨風暢 風暢懷◉擴充眼界 乎◉務請早時光臨 為幸

新愛倫影戲院

地址在海甯路中市

今天夜戲 開演二部長片計十本 提早六點

遺產毒 第九十集 四大本

危險武術長片 神女奇緣 第五六集 四大本

最新笑片 兩大本

今天日戲

著名打武偵探長片 獅聲怪影 第九十集 四大本

遺產毒 第三四集 四大本

價目照常

預告

本院于禮拜四接演上海從未演過 破天荒長片 ◎英勇仇報◎ 三四集 四大本

上海獨步之影戲院 申江大戲院 雲南路轉角六馬路

五月初七日禮拜三 日戲下午三時開演 夜戲開演

最新冒險愛情長片 俠義鴛鴦 後半部十大本

俠義鴛鴦。是長片中最有價值的。劇中的好處。就是精心獨造。別開生面。有愛情冒險偵探。滑稽。武藝。包羅宏富。劇中情節。自治至終。一氣呵成。曲折演來。十分精采。自上星期六開演前半部十六本。蒙各界觀戲家開聲讚美。嘆為皆觀止。足未有目共賞。有口碑。今天禮拜三起。接演後半部十大本。這後半部。是照應前半部的伏你。揭曉從前的疑竇。承前啓後。最重要之總健關。請各界早臨。

每夜兩次 第一次七點 第二次九點三刻開演

價目 頭等正廳三角 優等正廳五角 樓廳七角 包廂一元

後集預告明天初八日開演 臨城刦案 兩大本

共和影戲院

星期二 魔窟 第十三十四集 四本

星期三 無敵英雄 第七八集 四本

◎趣劇◎ 四本

注意 無敵英雄 第七八集 四本

末集魔窟大團圓致星期日 接演星期四開演新片暗報 仇第一二集五大本

法國大影戲院

今天夜戲開演十七本

滑稽大王 羅克賈克醫生 五本

快活大王 卓別林 四大本

武術長片 刦獄復仇 第七八集 四大本

今天日戲

最新笑片 四大本

滑稽大王 羅克賈克醫生 五本

快活大王 卓別林 四大本

開演時間照常

烏鬚髮藥

芳自年老未白如銀者。服之。一月後。鬚髮自黑。本公司製此烏鬚髮藥。行世已久。買者遍及全國。屢試屢驗。保無他弊。每瓶一元。外埠加寄費。

拔毫毛藥

夫人之美觀。不在乎毛髮之多少。毛之生於不應生之處者。用此藥一擦。即可去毛。無痛苦。無疤痕。每瓶二元。

上海北京路...華僑製藥公司啓

消黑美容丸

容貌美觀。為人人所願。凡有面生黑斑。黃氣。雀斑等。服此丸。能使皮膚潔白。顏色紅潤。每瓶一元。

津逮秘書 影印汲古閣本 十五集 二百冊 定價四十元 預約收三十元 六角 郵費

蘇齋叢書 預約 翁方綱

黃氏叢書 預約 黃丕烈

岱南閣叢書 預約 孫星衍

守山閣叢書 錢熙祚校刻

百川學海 影印宋本 預約

拜經樓叢書 吳騫 免費預約

敬告 本處影印大部叢書 以來蒙各界...

特價 影印墨海金壺...

博古齋書店啓

●曹派竊據中之北京政局

▲兩院否認黎令

衆議院大議場。於十六日下午二時舉行參衆兩院會合會。吳景濂主席。延長時間至三時。主席報告簽到人數五百六十人。出席者四百六十七人。如照憲會五分三之出席。距離法定人數尙缺五十餘人。但休息室尙有百餘人。有人主張請主席派兩院同人去請。主席乃派定參院議員雷殷陳銘鑑鄭江灝。衆議院議員王茂才景耀月陳某等六人。分頭至休息室邀請。陳銘鑑徊到議場報告。謂不願出席之諸君。皆一致主張延會。再行協商。有主張改開談話會者。張我華請延會。吳宗慈以黎元洪之辭職。本係分別向兩院辭職。並非對憲法會議或總統選舉會辭職。據此以觀。並無開會合會之必要。大可兩院分別開會。解決黎之辭職。林長民亦主張過半數。王乃昌主張改開談話會。庶不出席之諸員於談話會上。發表意見。再定正式開會之辦法。主席遂以王乃昌之主張。改開談話會之動議。詢大衆。無異議。仍派雷殷陳銘鑑等六人。去請不出席之議員出席。並表示容納諸君意思。協商辦法。陳銘鑑去請各位議員後。復登台報告休息室之諸君。意見不一致。仍不願出席。籍忠寅登台發言。謂本席有簡單意見發表。以刻下時局重大。國會祇有根據法律行事。而法律上對於總統不能行使職權時。祇有根據總統選舉法上第五條第二項之規定辦理。此條既合法。當然一方面國務院攝行職權。一方面於三個月內組織總統選舉會。至黎元洪之辭職。可不必討論。且總統究應向何處辭職。並無規定明文。況黎於就職時。卽宣言暫行云云。是其職位已無根據。但黎走以後之命令文電以及個人舉動。應否發生效力。應加一表決云云。劉澤龍登台報告。謂本席的主張。以爲黎元洪與張紹曾皆應復職。恢復以前原狀。馬驤登台發言。謂欲解決時局須以快刀斷亂蔴之手段。所有黎之辭職一層。可不必討論。現在只有按選舉法第五條第二項辦理。且不必表決。但對于黎元洪走後之亂命。加一表決。以杜亂源云云。吳宗慈贊成馬說。請再改開正式會合會卽以過半數人數行之。衆贊成。主席宣告取消談話會。聲明改開會合會。重復查點在場人數。報告在場四百五十二人。遂以馬驤提案『大總統黎元洪六月十三日離職出京。應依照大總統選舉法第五條第二項之規定辦理。所有自十三日起黎元洪所發命令文電。概不生效。』付表決。贊成者起立三百五十四人。大多數贊成通過。遂宣布散會。時已五點二十分云。

▲護法議員南下

日來京中滬布國會南遷之聲浪。昨日頭髮胡同護法議員俱樂部對此問題。召集會議。到會者彭養光杭辛齋凌毅等一百餘人。其中以不出席之民八議員爲多。討論結果。(一)民八之不出席。議員如數先行。(二)民六之護法議員留一部分在京。其餘均南下。(三)浙江議員四十餘人。亦加入南下。(四)東三省議員大多數亦一同南遷。(五)天津先設招待處。招待在京同人赴粵。聞該俱樂部計算基本人數。已有四百餘人。日來正在四處遊說。故連日議員赴京者。日必數十人云。

▲曹閣攝政咨文

國務院通告攝政之咨文云。大總統爲咨行事。本月十四日。黎大總統寒電開。本大總統因故離京。已向國會辭職。所有大總統職務。依法由國務院攝行。應卽遵照等因。現在國務院謹依大總統選舉法第五條第一項。自本月十四起。攝行大總統職務。除咨行叅議院外。相應咨行貴院。查照可也。此咨□議院。

▲時局變化醞釀

天津特別通信云。時局重心。已移天津。不在北京。北京僅爲一造之受命執行機關。作戰方針。亦不過局部枝葉策略而已。然日內天津方面。除鳥遊別墅德義樓新旅社中國旅館等處。滿坑滿谷之議員政客。表面情形頓呈熱鬧外。政局實際。亦頗冷靜。蓋時局醞釀。雖以天津爲策源地。而活動圈子。實已擴充至外省。在外面勢力。未有答覆及確定方針以前。天津方面。兩造祇有堅壁深壘。保持現狀。以待外界形勢之變化。稍爲具體之報告。則津系方面。日內已信使絡繹。分赴保洛。協商辦法。直系各省亦有代表北上者。黎派則英界黎宅謝絕一切來賓。李根源實已入據黎黃陂之軀殼。而爲其腦筋。擘畫一切。北京方面。亦有代爲照料之人。其活動之範圍。尤不難推測。總之時局又入於醞釀之時期。而將爲更劇烈更廣大之爆裂戰鬭漩渦。已不僅限於京津一隅。吾人靜俟數日。以覘究竟可也。

▲王張捧曹苦衷

王懷慶張錫元馬福祥米振標等。昨發出通電主張剋日卽選總統。茲錄其通電於左。北京參衆兩院議院均鑒。時局阽危。邦基阢隉。元首高蹈。大位虛懸。雖有國務員攝行職務。固云依法。究屬權宜。當此異說朋興。人心浮動。形勢岌岌。不可終日。竊以爲欲挽危機。莫如早定大計。選舉總統。職在國會。兩院碩彥。明達冠時。愛國之忱。當居人後。允宜聯萃羣英。奠安邦本。大選之會。剋日期成。皎日一出陰霾自解。國家靈爽。實式憑之。□□等分屬軍人。本不干政。然安危所繫。匹夫有責。風雨同舟。誼難坐視。敬獻芻言。幸邀聰聽。王懷慶張錫元馬福祥米振標謹叩。

▲議員發財心切

參衆兩院十六日開會合會情形。已如另條所載。茲將兩院議員最近關於解決時局之提案數道。彙誌如左。

(甲)王家襄等之提案 准黎元洪辭職。應依照大總統選舉法第五條第二項辦理。提出者王家襄。陳家鼎籍忠寅馬驤劉奇瑤韋効朱鼎繼漢趙世鈺林長民江聰王茂林陳邦燮胡祖舜陳壽如藍公武鄒人康谷鍾秀陳策陳銘鑑何金壽周珏金詒厚王伊文雷殷張嘉謀郭同烏澤聲康士鐸

(乙)周兆沅等之提案 (一)依大總統選舉法第五條第一項之規定。組織總統選舉會。於八月十五日選舉大總統。(二)繼續開憲法會議。期於選舉大總統以前。完成憲法。提出者周兆沅潘大道楊肇錫劉哲辛漢佈霖尹宏慶毛下麟張駿烈桂殿華吳子靑胡鈞雷殷趙成恩李安陸車林瑞多布劉鳳翔黃金壽趙學謙張漢章李灝等。

(丙)吳蓮炬之提案 第一屆正式大總統任期。本席曾經提案。主張嚴格解釋。現在情勢變遷。本席主張辦法如左。(一)由兩院會合會解決黎大總統辭職。(二)定期開大總統選舉會。行次任大總統之選舉。理由臨時說明。提出者吳蓮炬。

●蕭耀南之吶喊

▲助曹辦法有四條之多

自黎被逼赴津。北京已無政府。蕭耀南本屬直系。自不容默爾而息。昨特召集兩署重要人物。籌商對付方法。討論結果。決定數項。分別進行。(一)電曹使速組行政委員會。暫就委員長職。卽日晉京監視內閣。壓迫國會。攝行國務。(一)嚴電兩院議員速組總統選舉會。於最短時期內。選出總統。(一)電馮王各使請極力負責。維護治安。(一)電蘇齊豫張韓蔡各督一致聲請。以便曹錕登極。

●閩南各軍返粵討賊

▲包圍潮汕之計畫……莆田防務之安靖

（泉州特約通信員鳴）

閩南各軍日前自奪獲分水關後。乘勝克復黃崗浮山等處。距潮州祇六十里許。特以潘康時調度無方。分水關與黃崗兩處要害。未派重兵防守。以致分水關得而復失。黃崗浮山。相繼不守。臧軍亦因之退出詔安。何總指揮接此消息。卽令第六旅孫本戎部星夜南往。令(十三日)早四句鐘。已分乘駕鰲雄康吉安三輪。取道廈門石碼。向平和進發。現臧軍集中雲霄。第八軍集中四都。警衛軍集中二都。相距詔安一百里。八十里。四十里不等。以四都距離爲尤近。第八軍前敵司令張貞。特由泉州開到。聲圖反攻。詔安敵軍不戰而退。聞此次進攻計劃。臧軍任中路。孫(本戎)旅任右路。第八軍同警衛軍任左路。不日仍有劇戰。據軍事家言。半月左右。仍可包圍潮汕也。莆田防務。由孫旅抵泉之日。卽飭旅(討賊軍第四旅)到莆之時。至外間所傳莆田戰事發生。及何總指揮已赴莆田之說。均非事實。茲將最近所與林旅長及涵江王軍兩電。分錄於左。

莆田林旅長鑒。庚電悉林叅謀長不能留莆。業經電達。莆防盼執事暫行維持。潛俟各事料理完峻。卽行來莆。何成濬蒸。

涵江張旅長楊司令均鑒。陽電敬悉。貴旅赴莆。承電歡迎。無任感紉。刻正準備出發。到時務希開誠接洽。共維和平。爲荷。特此電復。併申謝忱。何成濬叩蒸。

據此兩電觀之。則莆田近來異情。已可概見。而何總指揮之未赴莆田。更可斷言也。

●楊森兵敗受傷

漢口函。川中戰事。近來非常激烈。緣川中但懋辛熊克武賴心輝張冲等。現已聯合一氣。與楊爲敵。楊森所部先鋒隊。前已佔領資州。近被但熊賴張各部圍攻。卒之衆寡不敵。資州爲但軍所佔。而楊森軍隊。遂由資州退守安岳矣。

據自由西報載稱。川省重慶以西。援軍形勢極爲不佳。楊森已因軍敗受傷。現在戰事已移在川南方面。雙方均爲劇烈之攻擊。重慶與叙府間之船隻已斷絕航行。聞雲南軍亦已入川援應云。

政界消息。迭接援川司令盧金山報告。東路戰事。西路戰事。甚形棘手 楊森所部現在雖有三旅。缺額頗多。且轉戰數月。精力疲斂。急待後援。吳子玉已允派一師赴援。並派三師天地元黃四個飛行艇入川。不日卽由鄂轉輪赴宜。援川司令胡景翼。刻已準備由鄭州開拔云。

頃據嘉魚友人來云。駐紮嘉魚之湖北第二混成旅第四團。(賀團長蕭祈人)全部奉令開拔援川。現已封船三十餘只。預備起程。惟以開拔費未領到手。尙在等候之中。聞蕭以楊森迭電乞援。特命軍需課長王連城。撥軍事用品槍彈等件。及開拔費三千元。派員運至嘉魚云。

●東三省公民聲討直軍閥

本報昨日接奉天寄來東三省公民聯合會聲討直軍閥首領曹錕等電文照錄於下。

北京參衆兩院各法團各公使。奉天張大帥王省長。吉林孫副帥黑龍江吳副帥。天津段總理。廣東孫大元帥。各部長。各省督軍。省長。督理。總司令。鎮守使。各師旅長。各法團。各報館。轉全國父老兄弟均鑒。昊天不弔。降茲鞠凶。强藩弄兵。危及元首。曹錕。張紹曾。齊燮元。吳佩孚。王承斌。馮玉祥。王懷慶等。袁氏舊臣。民國大逆。法律失效。刑戮久稽。蔑因蓄長逆謀。玩弄元首。跪求復位。藉便私圖。詭計初行。陰謀輒變。顚覆朝政。殘暴人民。私黨佈於中樞。爪牙偏於外省。亂川亂粵。禍贛禍閩。視元首如贅疣。擅廟謨如私事。家奴綠勢。備位於卿僚。國士見擯。流亡於荒服。黨同伐異。縱匪益兵。斂路欵與關餘。悉充兵費。售印花與公債。盡飽私囊。僅購械。斷送外債利權。祇爲稱兵，不惜良家子弟。作和平之障礙。視民治如寇讐。舉凡犯上作亂之徒。皆當綰符分封之選。首逆曹錕猶復包藏禍心。竊窺神器。嗾使傖裨譁噪。帶劍逼入白宮。更賄痞棍橫行。明火搶及私邸。警察棄職。軍隊示威。犧牲首善治安。冀償私心慾望。齊書逼退叛電。凡一日而三來。馮使警告惡聲。不崇朝如再至。大總統念人民之重託。憤職權之不行。赫然震怒。先斥首逆之官。毅振振綱。分令討賊諸將。何意鬼蜮滿佈。郵電不通。綱紀全弛。危機四伏。不得已揮涕去國。恢璽蒙塵。奔外就援。興師討賊。乃王張二逆。中途邀刧。厲聲問印。動頤同車。擬以成濟之矛。過於華歆之惡。遂致天津橋上。元首陷爲楚囚。雒邑軍中。諸逆皆索周鼎。妖氛彌塞。天日爲愁。中外古今。罕此鉅變。比聞總統不堪汚辱。殉國出以自戕。幸而天佑賢良。彈丸僅傷左臂。叛將傍觀。自鳴得意。客卿在坐。相顧震驚。嗚呼。棟崩軸折。天怒人怨。斯而可忍。其孰能堪。諸公戎膺疆寄。受國厚恩。或握大權。受民重託。閩茲奇變。定賦同仇。務望南連湘粵。東會浙閩。集遼海之健兒。召晉隴之豪士。掃除保洛。奠定邦家。嚴萬世之大防。成千秋之偉業。期爾諸公。毋爲後至。凡我有衆。皆屬强援。庶日月可以重光。山河待乎再造。塞上英雄。猶思鼙鼓。中原父老。共望旌旗。敬佈區區。佇候明敎。東三省公民聯合會叩。

●魯對日之國民大會

▲焚燬日貨表示決心

自長沙案發生後。舉國憤激。一致力爭。山東學生聯合會籌開國民大會。遊行示威。十六日早九時。各校學生及商家。麕集商埠公園。約千餘人。公園門首懸國民大會白旂。左右又布聯一付。上書力挽主權甘作長沙後盾。警醒民衆誓爲外交先鋒。時至十時。振鈴開會。公推黃勉齋主席。報告長沙日兵槍擊華人經過。繼有何冰如王天榜演說。慷慨激昂。後由黃勉齋發言。以吾人抵制日貨數月。不見成績。其原因在未實地去作。今日人欺我日甚。吾人自今日始。當實地積極對日經濟絕交。緯五路德康線莊。運來日紗三件。已被查獲。今日散會後。卽運出焚燒。以示決心云云。衆贊成。遂派人去運該紗。德康號不肯交出。學生乃整隊前往。始强迫索出。羣衆相隨。運至三里床南邊空地焚燒。予一般販運日貨者以警告。燒完陸續散去。是日城內西關各商家。門口均懸有白旗。書收回旅大。援助長沙等字樣。亦可見人心一斑矣。散會遊行之時。散布傳單極多。計有提倡國貨研究會爲日人在長沙慘殺同胞之宣言。山東學生聯合會宣言。山東對日經濟絕交大會執行委員會宣言。一中爲日人鎗殺長沙市民敬告山東同胞書云。

●日本經營滿洲之野心

▲備殖民費二千萬元……以日韓人殖諸滿洲

某俄報載日本經營滿洲之政策。擬備二千萬殖民費用一則云。日前朝鮮之日本企業會社長。曾有條陳。頗爲關東廳上級執政者所贊許。而一般日本之經濟財政界。乃大發其議論。條陳之內容。致謂擴張滿洲實事。及保持殖民地見。應組織具有二千萬元資本之股份公司。凡日本企業會社。朝鮮行政公署及關東廳。均係股東。日本政府處于監督保核之地位。該公司名爲滿韓拓殖會社。已請准日政府立案。現正討論。先由財部接濟五百萬元之問題。緣彼輩爲取得日本國籍者而移至滿洲。又係日政府之力。故日本之實業家財政對於備及等。認爲亦應予以援助。除在南滿朝鮮交界之處。移殖朝鮮人民外。尙應在南滿鐵路界內。以及北滿境內。組織企業公司。並預備在松花江兩岸殖民二云。現下擬移殖滿洲之日韓人民。約在一百萬人左右。以業農者爲上選云。蓋民四中日新約成立以後。日本於民。六年間。卽定一種組設朝鮮人會。收買水田。以爲移殖朝鮮人於東三省。以遂其侵略政策。旋以東省大吏。窺破其陰謀。不能得長足之發展。今乃舊事重提。可見其心猶未死也。

●東報反對曹錕謀總統

▲中國政局將益糾紛

世界新聞社云。北京政局劇變消息傳至日本後。東京各報又大放厥辭。紛紛著論批評。其態度有堪注意者。茲擇要彙譯大意於后。

(一)讀賣新聞 山東劫車湖南排日兩案未了。北京驅黎怪劇又起。中國時局去大亂實已不遠。黎元洪爲直系軍閥所擁。今復逼走之。夫直系軍閥負維持北方及中部中國秩序之責。在理當助北京政府和平解決臨城長沙兩案。恢復地方治安。乃不此之圖。反害迫政府。釀成可悲之現象。卽此一端可證中國實爲一謎。使人不易索解。曹錕爲目不識丁之武夫。竟不能自簽其名。若直派計畫成功。竟爲總統。則中國大局將益惡。恐將爲一種大禍殃之起點。中國社會上經濟上已極杌隉不甯。危機四伏。以前擾亂原因尙在。今再加以武人政客官僚之搗亂。危險益甚。若復有飢荒等天災發生。則全國勢將大亂而不可收拾。目下急須注意者。爲保在華外僑之安全。英美人現正計畫共管中國。或共同出兵。此等計畫是否合理姑不論。但能否實行。乃一疑問。卽使能實行矣。是否能得結果。仍不可知。中國人民尤具智識階級之思想。頗受赤色化。其與現時之內亂頗有關係。列强所欲干涉之計畫將使華人公衆心理上發生若何影響。不能不加考慮。否則恐治絲而反棼之耳。

(二)東京朝日新聞 中國亂事。疊起環生。已成慣例。今直系軍閥之保定派。又以擁護曹錕爲總統。陰謀逼走黎總統。黎氏無兵力可恃。但輿論頗寄以同情。黎未出京之前。曾於十一日咨請國會討論辭職問題。似決心以彼之去留一事歸法律解決。不願於武力之下避位者。北京外交團同日討論大局。意見不一。或主助中政府維持秩序。或主予中政府以警告。結果決暫靜待大局發展。再定辦法。總之。吾人反對在北京外兵。除非至政局愈惡。全之秩序。危及外人生命財產之時。但直系軍閥當此臨城案外交嚴重之際。而實行一種大不利於中國之陰謀。實爲遺憾。吾人望日本政府仍守其對華政策。非至萬不得已時。決不干涉也。

(三)日日新聞 黎總統已爲直系陰謀之犧牲品矣。黎氏就職一年以來。日在政爭包圍之中。其地位極不穩固。此次直系欲擁曹錕爲總統。暗鬥乃至破裂。黎曾屢次宣言非依法解決。決不辭職。今倉卒出京。當然引起非難之批評。但彼手下無一戰士。完全被圍於敵黨軍隊之中。不得不出於一走。唯此一走爲武力戰勝法律之表徵。實爲中國共和主義之不幸。此後時局如何。可以逆料。直系必乘此機會將曹錕擁出。但擁曹之目的將不如去年擁黎之易達。國會對此計畫。未必贊成。議員中雖多保派。但擁黎者亦不少。苟有多數出京。國會卽不能開會。直系內部亦不統一。如吳佩孚本不贊成曹錕卽爲總統。以爲時機尙早。倘曹氏部下。悍然貫澈其計畫。則吳派之離異。殆勢不能免。再則南方之態度亦不能漠視。南方護法主義。始終甚堅。直系之違法詭謀必挑起其劇烈反對無疑。又段祺瑞張作霖在中國政局上絕未失勢。經此一激。或將聯絡黎派及南方派一致反抗直系。亦未可知。由是觀之。可知黎總統退位後。中國政局將益糾紛。可斷言也。

●浙法團會議北京政潮

▲省教育會 六月十七日下午二時浙江省教育會開臨時評議會。張會長李副議長暨評議幹事到者周鍚經等二十餘人。由吳劍飛主席。首議北京政變事件。阮荀伯云。黎本爲事實總統。不甚成問題。不過招之使來。揮之使去。事實上繼統。

曹拾義久咳丸
此丸效力 信用顯著
嗽咳肺癆 有備無虞
喜君爺議 名佈寰宇
專門治咳 異幟獨樹

白濁常勝軍
白濁爲花柳中最易染毒之症……

已可有可無。若仍在北京選舉。必定選不出好人。最好希望各省。實行制定省憲。李俊夫云。本會發電意思。不應看實際。似以淩空爲是。當議決三要件。(一)離開北京惡勢力範圍。另擇適當地點制憲。(二)通告外交團。在現時不准借債於北京軍閥。(三)通告各省。速制省憲。卽推李永九王卓夫起草電稿。幷推張李兩會長與各法團接洽。(電文已見昨報)。

▲國民自治會　浙江國民自治會。因黎氏被逼出京。特於十七日下午二時召集各科正副主任及會員。開臨時會。討論歷二小時之久。遂決定對於北京政潮。發表一種宣言。以示民意。宣言原文如下。「北京政府自最高問題發生以來。政潮迭起。險象環生。不謂臨城之禍未了。而曹吳馮玉祥輩。今竟又指使軍警索餉公民請願。逼走彼等所擁戴之總統黎元洪氏而欲代之矣。盜國犯上。罪惡滔盈。督軍巡閱之制。固早爲國人所不容。惟民主國之政爭。應循常軌。萬不能開此惡例。遺禍於無窮如有以不合法之國會選舉總統。總決法律範圍之內。及以暴動會等不合法之內閣攝政者。是乃挾持民意。罪重盜國。本會決不承認。並望國人根據大法。共加誅伐。以正國本。浙江國民自治宣言」。

▲公民大會　浙江公民大會。十七日下午一時。開緊急會議幹事韓寶華羅予敬羅霞天十七傑夏子鈞邵季昂樓兆鑫等到者數十人。由黃維時主席。議北京政變問題。公決電請國會議員。迅速離京。並聲罪致討曹錕通電本省各法團。一致主張附錄通電如下。「本省各縣縣議會教育會商會農會及各法團公鑒。近來軍閥橫行。政局俶擾。元首被脅。根本動搖。揆厥原因。皆由曹吳諸梟。包藏野心。謀竊總統所致。夫以中華民國之元首。當靑天白日之下。竟被多方逼迫。作爲俎上肉。釜中魚。是不特弁髦法紀。國威蕩盡。且吾四萬萬中華民國人格人權。亦被蹂躪無遺。影響所及。禍患無窮。貴會爲地方團體。領袖羣流。扶危定傾。責無旁貸。務請仗義執言。共襄大局。臨電迫切。無任盼禱。浙江公民大會叩」

湘省倒趙風潮之眞相

▲蔡鉅猷驅趙之佈置……風潮忽和緩之內幕

月來盛傳湖南將發生內亂。趙恆惕進攻湘西。如常德安化方面調兵之忙迫。鄂西湘邊北軍援趙之準備。亦甚緊急。戰雲彌漫。風勁雷鳴。一似戰事卽在目前。而日來消息又突沉寂。局勢似較和緩。其變化不測。實非局外人所可億斷。頃有自長沙來者。述其幕中眞相。頗耐人尋味。而陰謀素著之蝙蝠式。趙恆惕。竟不料爲蔡鉅猷所困。至於智窮力盡。不得不自爲轉圜。以圖苟延殘喘於一時。尤快人心意也。蔡鉅猷精明幹練。座鎭湘西上遊有年。平日於省中政潮。不甚注意。惟擁護西南政府。意志極爲堅決。謂見趙於排譚自代之後。處心積慮。一再排除異己。扶植私黨。擴充勢力。早料其別有思想。於援鄂之役。處處挾吳佩孚之威力。壓服同僚。尤窺其蓄意降北之隱。知湘省後顧之將來。不能不早爲未雨綢繆之計。一面厚集實力整理部隊。幷聯絡湘西巡防統領陳渠珍。團結一致。以固湘西根本。一面歷向廣東孫大總統。細陳湘況。請求出兵北伐。願效前驅。幷派代表歡迎譚延闓入湘主政。迄譚隨孫入粵。收拾粵局。以爲入湘當略須時日。深恐貽誤湘局。再設法與謝國光吳劍學唐榮陽三部聯防。結攻守同盟之約。唐雖未足恃。謝吳確已一致團結。此兩年來蔡所苦心經營。均已陸續做到。其計畫之宏遠。佈置之周密。實可致趙之死命。趙固未料其步步先着有如此也。趙本久蓄謀蔡之心。前不過欲奪其兵權。占其防地。或暗說陳渠珍夾攻。或私勾其部下譁變。復用甘言籠絡。幷約結兒女姻親。冀施誘敵之策。雖均未爲所中。後有欲履行吳約。取消湖南自治。暗白各方徵求同意。經蔡表示極端之反對。根本上更難相容。所以謀之者亦愈急。外則正式向吳求援。以解決湘西爲取消自治之條件。吳除密飭蕭耀南準備援趙外。幷由北京派梅馨閭鳴飛赴湘協助。內則向謝吳等婉言求助。歷訴蔡之行爲非法。後幷指出應行進攻理由。一謂容納浪人陳嘉祐等。二謂招集土匪。三謂湘西稅收不統一。四謂蔡部軍隊紛紛調動。謝吳等咸以理由不甚充裕。戰端不可妄開。勿自相殘殺。引狼入室爲警告。蔡亦通電聲駁。謂陳係兩六旅旅長。友誼素客。情不可却。況已他適。湘西土匪。素未剿撫。久已肅淸。近時幷未招集。湘省財政紊亂。綱紀久壞。果省稅實行統一。湘西決不獨抗。至本軍調動。未越防地一步。尤無問題。凡此數端。均係小節。卽欲求全責備。亦可文電互商。何至動以兵戎相見。視若仇讎。因之外人亦多不直所爲。二三齒冷。趙欲親往寶慶與吳劍學面商一切。吳且嚴詞拒絕。再請宋鶴庚出面。就宋太夫人生辰。開湘鄉會議。冀以湘鄉團體之感情。破壞蔡謝吳之聯防團體。不料謝吳不爲所動。卽宋亦不過表面敷衍趙三面子。且以對付彼之貌合神離之賀唐兩旅長。實際不肯眞爲其出力。此固爲聯防之效力。然得道多助。失道寡助。實非虛語也。蔡自聯防成功。由保靖洪江以至寶慶永衡。沿川黔桂邊。綿成長蛇之勢。地面與餉源。均佔全湘之大半。且湘西上游。地勢尤爲天險。蔡部實力有六團二支隊之衆。陳部亦有一師。以與趙之葉賀唐三四旅較。兵力卽已過之。況猶有吳劍學一旅。謝國光一旅。一團在外。與趙不加吳助。決無倖勝之理。然果加吳助。招引北兵入湘。則彼所恃有三四旅之親信軍隊。可以爲趙用者。又將群起與趙爲敵。蓋湘人素恨自引北兵入湘。傅良佐陳復初前車可鑑。如趙氏果招北兵。更足激起全省人民之反動。此種利害。趙心未嘗不明。故亦每不顧明目張膽。招引北軍。而願於川之楊森。黔之袁祖銘。粵之沈鴻英。得一相助。以避勾引北軍之名。而得與力援助之實。乃結袁而袁逃。勾沈而沈潰。聯楊而楊之於川。又未能得手。計劃着着失敗。故最後出此下策。硬求北軍相援。以圖孤注一擲。此前次湘西戰機緊急所由來也。然蔡對趙。步法極其穩健。現因粵局尙未全定。譚延闓未能卽回。雅不願爲已之故。發生戰釁。故於最後文電中。出以極和平安定之語意。爲趙稍留轉圜之餘地。而此立將爆發之戰機。遂以因之和緩。然蔡趙間。旣蓄積暗潮。終有爆發之一日也。

雲南組織省工會先聲

▲省議會議決通過

滇函云。工會爲法定團體。雲南向未之設。一切工業界之事務。只有各工幫團體。私組之行會處理之。此種團體雖形而名實不符之工會。各私其私。毫無向上發展能力。昨省議會提議籌備製憲審查委員中有工會一項。製憲進行時。若無此項機關。必有未洽。且近年以來工業亦日臻發達。宜成立機關。以爲因勢利導勸獎促進之助。已由省議會提議。擬請咨政府成立雲南省總分工會。建議案文云。吾滇工業。於近數年來。直追商業後塵。漸有向上先聲。正宜因勢利導。爲之總分工會勸獎而促進之。俾得與農商等會分道揚鑣。共策農工商業之發展。且工乃商之母。工業振興。則商務亦同時發達。當茲民治潮流。磅礴國內。勞工神聖。浸灌全球。以吾滇實行民治之省。而工會尙闕如。制定省憲。又成爲當務之急。茍不先期成立工會。於制憲進行。處有未洽。應請咨省政府成立雲南全省總工會於省垣。而各縣成立分工會。以資惠工。而便製憲。已由大會通過咨交省政府照辦矣。

皖造幣廠案風潮未息

▲公民對官廳徇私之憤激

查造幣廠定案。只有贏利及分紅辦法未規定虧空條文。因法定鑄造成分。有一定盈利。決無虧折之故。設有承辦人發生虧空。卽是私人法外之行爲。省政府與中央卽不負法定以外之責任。今江澤春捏報虧空。嘗試公家。應請鈞部飭令省長嚴行拒絕依法懲辦。第一查其違法舞弊濫鑄病民之罪。先行褫職。交付懲戒。以儆官方。第二查其任內應解省費部費短欠若干。核計數目。令飭京兆地警廳就近查封其家產。勒令償還。第三查其所報虧空數目及債權人姓名。開具淸單。會同內務部。令飭京兆地警廳併案查封。以待債權人訴追。幷由省長出示布告各債權人。自行向江澤春淸理。設有省欵及外國商人之欵。可由省長及鈞部代爲索追。似此辦理。在部省不受法外之損失。在造幣廠不失商民之信用。在江澤春亦適得利害之公平。如其所虧空是虛。除追還省欵部欵外。無其他債權之人向彼索追。則此虧案不辦自了。如果虧空是實。係由長官等舞弊侵蝕所致。應由該廠長呈請查追。乃彼事前不加考察。事後官廳代爲査辦。彼反袒護。是彼自願分肥。應同移贓公家。其存心不良。辦理不善。由官廳責令自賠。亦屬國法人情天理之正。故公民等認此虧案。無論是否屬實。在公家不能承認分文。皖因財政困難。始設此廠以資彌補。若將生財之地。變爲漏卮。皖民非喪心病狂。何能承受。皖省財政。自許氏紊亂以來。倪閻强豪。黨惡營謀攘奪財權。今若將此無理之虧空含糊承受。將來無論何人。實於公欵。皆可援例效尤。務請鈞部會同省長。將此案嚴重結束。責令江澤春自行淸理外。幷一面厘定章程。重申權限。加訂本省官民。任就地監察之權。有此法案及官民之保障。公衆只收盈利而無損害。然後始保繼續開辦。否則濫鑄劣幣。人民已瞎受一層損失。又加担報虧空。全省又公認損失。利歸私人入囊。權歸中央遙制。害歸全省人民担負。皖民雖愚。何辜徒添此有害無利之機關。供人魚肉。現聞中央又委彭解馬長融來皖接辦。人民更爲惶惑。當江澤春虧案查辦尙未完結之時。公私性質未淸。皖省利害不定。是否能繼續開辦。尙是問題。此時萬不能聽其含糊接替。貽累公家。更不能任其自承前任虧空。變相今辦。俾將來大肆濫鑄。仍間接取償於人民。又聞江澤春之父。在京運動各方。賸請鈞部直接准彼接辦六個月。以資彌補。此事尤爲越法背理。害省殃民。皖民更不能承認。査彼任法定期內。其濫鑄之害。已勝於洪水。今若許法外寬容。指名彌補。將來劣幣之流害。更不堪言。總之。皖省造幣廠。須依法懲辦。旣往結束虧案。整頓將來。嚴加取締。人民有切實保障信用。始能繼續開辦。否則無益省國。徒害人民。不如停止。事關全皖人民利害。金融生死關頭。不能不呼號請命。除就近公呈省長轉呈外。理合呈懇乞鈞部鑒核。會同省長查照依法辦理。嚴行整頓。以維幣政而恤民艱。實爲公便。(完)

快信

▲南京

▲南長閱有人鼓動太湖土匪圖擾鐵路。昨特密電水警廳長趙會鵬。嚴密防範。

▲警務處通令各縣。自七月一日起。各縣警察分所長由處直接委任。

▲寶應縣知事呈報。近有皖北土匪竄入轄境圖擾。已飭警備隊往勦。

▲省議會今日下午一時。開預算合併審查會。

▲新委淮北緝私統領郝得志。定明日赴板浦接事。

▲城北乾河沿水井。昨發現男屍一具。已由關警報告地檢廳派員相驗。

▲義務敎育期成會調停檢定小學敎員辦法。(一)受檢定並經省縣視學加具成績優良等評語者。得免檢定。曾受檢定而未得有評語者。得延長至八年務再行檢定。(二)從未受過檢定者。仍須檢定。

▲齊督昨接李開甍自鄂來電。謂奉院令赴各省報告改變情形。已於號日由漢首途。准今日可到甯。齊備副官處接待。

▲洛吳通電緝拿之顧問薛嶽章。皖馬亦通電取銷諮議毋許招搖。

▲省議會因在省人數不足法定。故未發大會通告。

▲江都縣知事分呈省署敎廳請代捐資興學劉清泰之母劉楊氏咨部褒獎。

▲各公團連日接各處。對北京政變通電。表示不平者。達百通外。

▲女體師現謀擴充校舍。以便暑假後招收新生及插班生。(十九日)

▲杭州

▲昨教育會爲時局問題。特開臨時評議會。結果反對北方匪盜行事。實行[illegible]救濟。

▲嵊縣剿匪司令官周錫成。昨電盧督辦。報告捕獲賭匪周水有等四名。

▲中學以上校長昨在馮氏女校會議。(一)勸用國貨照上屆會議進行。加推代表。(二)時局危急。由資人望提議以本會名義函省教育會向國會詰問。衆贊成。推王卓夫起草。(三)公議本屆中學以上暑假以七月十號爲標準。

▲新市場仁和路余姓傭婦王氏。十四日被地痞郭得齋持刀刺傷。兇手已在板兒巷拿獲。

▲張財政廳長昨訓令嘉興杭縣吳興等縣知事。査催舊欠田賦。

(萍十九日)

時評　二

軍閥舉「總統」了

蕭耀南老實不客氣，要請曹錕去攝政，這是軍閥推舉總統的第一聲。用武力逼國會選舉總統，已極可惡；進一步，有徐世昌做私造國會所舉的總統；再進一步，有黎元洪受軍閥搬弄的總統；而今又進步到由軍閥通電推舉的總統了。

國人若不出來自組織臨時政府，蕭耀南等要求出來組織政府了！

國人若不出來自推舉臨時總統，蕭耀南等要出來推舉曹錕了！　這是「軍閥底中國」與「中國人底中國」的存敗關頭，大家不要膜視！　(之子)

如患腦疲夜少安睡晨興之力頭暈等症

宜服用韋廉士醫生紅色補丸以療治之

閣下如患夜少安睡或睡不成寐等患則晨興難以早起日間難于從公其故乃因用腦力過度所致或因血薄氣衰不足以滋養腦筋足見閣下之身體因而衰殘矣若因循不治恐日久漸漸加重難以醫治補救方法首推韋廉士大醫生紅色補丸蓋是丸具有補血健腦之奇功一經服用是丸能使身體日漸改變反弱爲强因所生之新血能令週身從新宛如再造新人也服後自必食甘睡甯日漸强壯矣即如湖北武昌公一中學校朱繼昌先生者乃是治愈者之一份子也其來函云鄙人於民國初年從政界因積勞瘦弱得夜不成寐之症己未以後供職校學教科日繁精神疲倦夜則心煩驚悸晨則目眩頭暈種種虛象不一而足服食參燕數月毫無效果偶因同事友人勸購貴局紅色補丸半打服未過半覺精神健旺飲食大增再爲續服則虛弱諸象已除夜亦安寐客歲初冬因痢後失調復感寒疾體弱殊甚醫藥未能奏效因憶前事仍購紅色補丸服之豁然病去精神充裕一切起居飲食均復原狀是此丸功力偉大勝中國之參苓補品多矣用特介紹國人凡患操勞過度病後失調及種種虛弱之症者試服紅色補丸必能奏效神速也書此鳴謝

韋廉士大醫生紅色補丸乃是天下馳名專治腦筋衰殘少年斲傷血薄氣衰胃不消化瘋濕骨痛筋系刺痛皮膚諸恙之聖品對于婦科各症尤爲神效凡經售西藥者均有出售或直向上海江西路六十號韋廉士醫生藥局函購每一瓶中國大洋一元五角每六瓶八元郵力在內

衞生常識奉送　如欲索取即須寄一明信片至以上地址原班郵送一本可

此孩曾患積食不化之症

服用嬰孩自已藥片得獲全愈　浙江永嘉商會會長唐庚先生係浙江溫州府人也其來函云鄙人第三子前者體質羸弱時聞多癆病揆厥原因由其母過于溺愛凡菓餌之屬任其恣食以致常食積氣阻消化不良等症且面黃肌瘦不禁風雖延醫服藥終難除根及試服嬰孩自已片一次服後即見功力連服二瓶不但諸病悉除且能面色轉爲紅潤貌豐偉先後竟若兩人矣

嬰孩自已藥片乃是英國通用小孩之靈藥專治胃不消化便閉肚痛腹瀉蛔虫寒熱虫牙各症且得天然康樂之安睡藥性和平絕無損害之虞如尊處無從購買嬰孩自已藥片祈即寄郵票大洋六角至上海江西路六十號韋廉士醫生藥局原班郵奉一瓶每六瓶大洋三元郵力在內

父子大藥房

上海療毒院擴充改稱上海療病院

地方新聞

●長沙市籌辦義務教育（長沙）

長沙知事調查學齡兒童籌辦義務教育。日昨特邀市政公所長。黃一歐。長沙列事周瀛幹。特邀集城區學務委員鄧中樞狄昂人。縣教育委員俞秩華曹子谷鄒希魯。及教育名家胡子靖方維夏等。在署中歡宴談話。所可紀者。（一）長沙市義務教育籌備委員會。即設於城區學務委員會內。（二）即請今日到會者為籌備員。（三）長沙城區教育會。即改為市教育會。

●青年會之衛生運動（杭州）

六月初五日為舊歷端陽節。俗例是日正午。用芝朮蒲艾雄黃酒等。薰洒屋宇器皿。驅避蛇虫等毒物。是亦注重衛生之遺意也。杭州基督教青年會衛生展覽會。特組織衛生遊行隊。以手工製就蠅蚊鼠蝨臭虫各動物標本。由各生手執游行於熱鬧市衛。並印發衛生新灘簧傳單。以喚起羣衆注意。茲特照錄於下。疾疒夭折。莫諉天命。仔細推究。疎於衛生。黎明即起。空氣清新。邪念屏除。獨睡宜靜。窗戶常開。房屋潔淨。炭氣消除。養氣充分。嗽口毋懶。洗身宜勤。臨風毋睡。地潮勿蹲。病自口入。飲食宜慎。寒從足起。溫暖當心。天氣漸熱。謹防蒼蠅。豈但齷齪。並且傳病。誤入肚中。有關性命。設法除滅。頂頂要緊。多備蠅拍。厠所清淨。蒼蠅便滅。少死數人。還有蚊虫。尖嘴像針。一到晚上。嗡嗡發聲。擾人清夢。夜無安眠。吃人血液。傳染瘧病。偶一不慎。還要變症。一變傷寒。送你性命。滅除蚊子。容易事情。養魚平溝。污水除清。卑濕水草。芟除使盡。少儲積水。蚊無存身。又有蚤虱。也能傳病。國家數聚。鼠體寄生。傳染鼠疫。大害人們。預防之法。鼠當滅盡。養貓捕鼠。鼠穴補平。勤捉蚤虱。襯衣潔淨。發見死鼠燒燬毋存。依此奉行。倘有所陳。天氣不正。疾病易侵。處以鎮靜。病即除根。先事防禦。平日留神。急事緩做。逆境順行。隔宿之菜。愼毒毋進。暴燥切戒。煩惱毋尋。過量之酒。傷肺忌飲。如防傳染。勿近病人。未熟瓜果。最易致病。欲免勞傷。莫過操心。過厚油膩。總宜少進。得意莫歡。失意莫償。走路莫急。切忌狂奔。靜坐思過。頤養性情。出言毋急。幸勿高聲。知足。胸懷恬定。呼盧喝雉。失財傷神。棵棵吃虧。心氣和平。問柳尋花。害性戕身。事歸自然。是非勿爭。偶染疾病。莫信求神。世無不適。快樂宜尋。服藥調理。概請醫生。達人明哲。善保其身。靜心休養。安念莫生。衛生若此。永享長生。

●學生會籌辦暑校（杭州）

杭州學生會調查科。籌辦暑期學校。曾誌本報。又假省教育會開籌備會。由理事吳鼎新總務員王孝先暨醫專宗文中醫一中等代表十餘人。議決分頭籌備。當推陳尚侯王孝先與法政校長周伯雄一中校長黃人望商酌校舍。並擬聘請名士。擔任各科教員。凡中等以上各校學生。願報名補習者。免收學費。尚須附設高小部。推廣學額。所有應需經費。由調查科擔任籌募云。

●東陽中校風潮擴大（杭州）

浙江教育廳據東陽縣議會教育會刪電稱。今午吳品之孫維倬擁程萬蘇私運鈐記。率領無賴程道周張政維等三十餘人將兇闖校。毆傷學生多人。敲毀校舍殆盡。旋即闖入縣署。大肆咆哮。不服制止。現知事已將吳凶看管。乞速飭縣依法嚴辦云。又函云。教育廳據東陽縣知事查復中學校風潮後。以校長程萬蘇既因學生反對。不能到校接事。日昨已更委黃學龍為東陽中學校長。並令飭剋日接辦矣。

●土匪擄殺學生之質問（杭州）

浙江省議員查人偉等提出質問書云。查長興合溪鎮高小學校被匪徒擄去學生。慘斃多命。出事旬餘被擄學生尚未內救危出險。致該匪等公然投函勒贖。至十五萬元之鉅。明目張胆。毫無顧忌。明知豺狼當道。良懦日在喘息之中。特貴省長負殺桑轄民之責。既純警備。衆總師干。對於除暴安良。有無切實辦法。議員等無任懷疑。爰依質問。希於三日內答復。

●攔路搶劫銀洋被獲（蘇州）

胥門內朱家園地方前日傍晚時。突有匪徒攔路強劫行人銀洋。旋為該管警所巡官馮光鼎聞悉。立即督同警士分途兜拿。一面親往出事地點詳細查勘。當據失主陳萬忠聲稱。近由鎮江歸來同行鮮朱家園地方突遇二匪。一匪將民撳倒在地。一匪將兜肚內所藏之現洋三十四元鈔票一元小洋一百三十三角。盡行劫去。哀求追緝。馮巡官據報後。又復派守崗巡邏各警四出兜追至石皮弄第三分監後面之荒地。始獲二匪。幷抄出原贓銀錢一無短少。押解回所。當經巡官馮光鼎詳加審訊。據一匪供崔弓名長林姜堰人。一匪供亦姓張名根保江陰人。均各承認共同攔路搶劫行人陳萬忠銀洋得贓圖逃不諱。遂即錄供解送西區警署。經劉錫九署長覆訊供詞略同。遂備文解送警廳。轉解鎮守使署。依照軍法處治云。

●肉業又因抗稅罷市（蘇州）

蘇州帶徵屠宰附稅。抵補教育經費一案。迭經會議均未解決。茲悉於本月十四號下午五時。縣署會議預算案畢後。即邀肉業代表程伯潤會董峯。與致商會長暨勸學所長等。集議解決辦法。磋商至再。結果由程俞兩代表應允每豬一等帶征附稅一角。出具切結附卷。並議定從陽歷六月一號啟征。仍由縣署派員直接征收。詎知各肉商聞悉後。以該代表等貿然應允。帶征附稅一角。故特議於昨日（十八號）起。一律罷市。

●難於解決之離婚案（海甯）

海甯袁花北鄉馬家牀。有農民朱桂春。與妻陳氏意見不合。雙方俱堅脫離關係。各自嫁娶。詎近日陳氏之兄菊珍又復聽信訟棍某甲之言。將其妹復送歸朱氏。並糾集無賴惡棍。肆口謾駡。曉曉不休。現聞桂春已懇求某紳呈控縣署云。

●一個厭世自殺者（海寧）

海甯諸橋鎮楊克仁博塲興學。因賦性狷介。淡於交游。以致營業清淡。居恆閉戶攻苦。邇年身多疾病。因染烟癖。去冬為警局送縣拘罰。引為莫大奇辱。自是憂愁抑鬱。心存厭世。忽於前日長嘆生不如死。一仰藥而斃。友朋聞之。莫不悲嘆云。

●折城發現古物（昆明）

雲南市公所整理南城交通。折毀東南城角時。于瓦礫堆中發現石龜一個。大約丈許。上鐫大明洪武年號。惟頭部因年久風蝕。掘時不愼。致遭損壞。殊屬可惜。現已移入博物館保存。借供考古家之賞鑑云。

堅固耐用　脫毛包換　批發價目　函索即寄
廣東佛山　雙十牌　一毛不拔牙刷　梁新記監製
上海　第五總發行所五馬路寶善街　第六發行所大馬路拋球場三九九號

石痴賠書　雪峨賠梅
因前賠書尚未普及各界來函要求續賠故於四月廿一日起與雪峨大家同賠五尺內畫梅堂幅減收墨費一元屏條減半楹聯半元立軸花照字例加倍收件處扇冊均半元額字每尺半元梅九畝地開明里三十三號

存▶善醫室◀
貧病送診
本醫室敦請陳志清先生專治諸般咳嗽無論新咳久咳傷風受寒喧咳傷肺痰涎氣喘兼治陰陽兩虧肝陽上升陰虛火旺午後潮熱色慾過度陽虛自汗陰虧盜汗脊虛肝旺房癆虧損行動無力頭眩心悸一切內症本醫室填補有方調理得宜奏效妥速門診午後二點鐘起五點鐘止祇收號金二角醫寓在北泥城橋南首勞合路口長吉里同春醫藥局內
△貧病出診不計▽

諸君欲謀健康平請備
廣東黃祥華之馳名良藥
始創萬應如意油
萬應痧氣丸
諸葛行軍散
八寶紅靈丹
正玉樹神油
萬應午時茶
藿香正氣丸
夏令各要藥
批發價相宜
分發行所上海河南路中市救火會對面
外埠函購郵費自理

中國南洋兄弟烟草公司

區額　橫披　楹聯　中堂　屏條　扇冊　楊雪玖女史書畫潤例

兜安氏美容膏

將膏擠在掌內用指調勻週搽面部頸項然後用乾淨巾輕輕揩去油光則香艷奐

皮膚開裂乾燥面色黑日焦容酒刺用此膏搽之轉爲雪白嬌嫩持久搽之可以變媸爲妍

各處均有出售
每筒洋三角半
每打洋三元半

止咳化痰
保肺漿

人之吸清氣呼濁氣莫不主乎肺經如肺經衰弱即氣逆體虛百病發生矣故肺之關係人身強弱大焉太和大藥房發行（保肺漿）一藥功能止咳化痰養肺順氣藥性和平味頗適口行銷有年功效卓著久經膾炙人口無論初咳久咳乾咳痰咳氣喘喉啞音澀咯血吐紅五癆七傷等症均可統治　諸君如患上述諸症曷速購服定獲奇效

每大瓶洋一元七角五分
每小瓶洋一元

附告保肺漿大瓶每打洋十七元五角　小瓶每打洋十元　批發從廉

上海四馬路 太和大藥房發行　各埠藥房均有發售

種德園著名夏令要藥

農商部嘉獎一等　國貨製　薄荷錠

薄荷錠乃本園創製國貨挽回外溢之利權前經農商部國貨展覽會嘉獎一等可見藥料製造俱皆精良駕乎舶來品之上主治一切傷風鼻塞頭痛肚痛……

總發行上海河南路老巡捕房對門 種德園老藥房

（中國第一俱樂部）
大世界
（遊券每位洋二角）

花園新建八面琉璃廳陳設奇花名葩雅座品茗

本公司 上海南京路新世界東
分公司 各省大埠
電話三八九五號

知識之競爭

少壯之人　欲在社會上造就事業　須得求一種專門知識並藝術　方克在競爭劇烈時代立足　所謂優勝劣敗此天然之理也　人之眼目固輸入知識之最要輔助機關　如輔助機關有生理之缺憾　及眼內折光不完備　則於知識輸入之程度即多阻碍　故科學之眼鏡　即以補救此種天然之缺憾　且凡事須有眞理之精確　與有系統之研究　方可謂之爲科學　現在科學之眼鏡即與別種科學發明有同等之價值　諸君如爲目光計者曷請臨幸考察

精益眼鏡公司敬啟

振華油漆有限公司

本公司自設廠製造飛虎旗牌各色國貨油漆以來素暢銷且有應接不暇之勢故特擴充製造以應主顧……

製造廠小沙渡

奇驗
毒瘡秘方
追毒全寶油

本埠各大箋扇莊

收件處　本埠……　外埠……

本埠新聞

各方面應付北京劇變之主張（六）

▲旅滬議員闢北京國會

旅滬國會議員昨發通電云。全國國民公鑒。軍閥矯法。勾結國會解體分子。集合北京。擁戴破壞約法解散國會之黎元洪爲總統。同人疊次宣言否認。今日愈演愈奇。迎合軍閥意旨。隨開兩院會合會。否認黎元洪十三日後之命令爲無效。同時又承認黎元洪同日辭職咨文爲有效。狐埋狐搰。莫此爲甚。更議決由國務院攝行總統職權。不知各閣員業經黎氏明令准辭。而列席者並無總理及外交陸軍教育農商。自不得以少數搆成國務院。何能援引攝行之文。故即以彼輩之所謂法。亦復自語相違。不合邏輯。無怪自愛者紛紛退席。似此橫行。專爲軍閥鷹犬。尙欲妄談約法。以欺國人。用特嚴詞拒闢。希共鑒焉。旅滬國會議員同叩皓。

又昨日憶自滬路國會議員通訊處復浙民自治會函云。接讀銑日來電及宣言。甚佩主張遠大。識見高超。掃却諸多枝節。足爲全國模範。本同人等久困滬濱。不遑回里者。早知軍閥禍國。定有今日也。刻下除分頭進行。以恢復法統。藉挽危局。特此電復。以慰雅望。上海國會議員通訊處。

▲浙籍議員來滬

浙籍甬屬國會議員張申之。昨晨由京抵滬。當即乘輪回甬。據述在京議員行動皆不自由。彼出京時。在前門車站上車。軍警搜查甚嚴。凡乘二等車以上之旅客均須留名片。彼當時係假用友人鄭某之名片。故未留難。此後暫不回京云。

▲工界救亡會繼續籌備

安徽駐滬勞工會十餘工團發起之「全國工界救亡大會」連日籌備委員分向各工團接洽。頗獲圓滿。玆已分發通告。定明晚（二十一）八時。假嵩山路六十四號開聯席籌備大會。議案（一）發表宣言書。（二）召集全國各工團大會（三）聯絡各工團加入本會。（四）經費問題。

▲各商聯會開會情形

江西路各路商界總聯合會昨日下午開會。到二十餘路商聯會代表。馮少山君主席。報告各方面對時局有主張。惟尙未預備妥洽。商人應一致進行。今日爲一種預備會。諸君有良好主張。請即發表。俟星期六總商會開委員會後。本會加入正式提出云云。次霍守華君演說云。今日各報載總商會將召集臨時會員大會。但無人相助不能有爲。吾人主張民治主義。係純潔之救國運動。曹錕黎元洪等均係爭私利。以政權爲工具。吾人應反對到底。吾人之國。原爲排斥不良份子。絕不可再爲政客利用。中國今日尙有一線生機。全在商人。彼擁有鉅資之巨商。或不免有所顧慮。但普通商人則極愛國云云。馮少山君又云。商會諸人均甚熱心。但頗穩健。應如何奮鬥。仍在全體商人。外人對我商人政治運動。屢表示願以友誼相助。如關餘鹽餘。安格聯與總稅司均不願交與政府。現因人民無切實辦法。已應政府要求允撥議員製憲費。而存款之銀行團。亦有食言再借款政府之說。總商會已函銀行界質問。民治運動之辦法。應要求外人將關餘鹽餘交給商人組織之機關。霍守華君主張以總商會爲總機關。下次本會再選舉委員出席該會。次陳翌庭君主張由到會代表担任宣傳員。衆皆贊成。遂散會。

四川路商界聯合會前日開會。俞銘巽主席。討論時局問題。議決致函總商會及總聯合會。共策解決辦法。報告征募特別捐。各職員捐到四十餘元。昨又捐到南洋煙草公司洋一百元。議畢散會。

▲同鄉會聯會今日開會

各省區同鄉會聯席會。定今日下午準五時。仍在廣肇公所開會。正副司年暨定海同鄉會等。將提出實行民治運動方法案。請各同鄉會精密研究。分頭進行。免致空言無補失信社會云。

▲速制省憲救省之主張

江蘇省教育會通電云。本日致江蘇省議會電文曰。自法統號稱恢復以來。人民日夕企成之憲法。迄未告成。政府徒謀集權中央。致禍亂相尋。未有甯日。今且演成軍警驅迫元首出都之醜劇。國家前途。岌岌不可終日。非速謀聯省自治。難救危亡。尤非速制適宜之省憲。難期聯省自治之實行。查本省制憲。事前已由貴會議決制憲規程。應請查照前案。尅日選舉省憲起草員。進行制憲事宜。以應時局之急要。至爲企幸等語。合電奉達。即請一致主張爲盼。江蘇省教育會皓。

▲蘇社請齊燮元保境

十五日蘇社理事會開會。對時局議決函致本省督軍。實行保境安民。原函如下云。京師雲擾。政綱幾絕。同人等集議海上。不勝棟折榱崩之懼。默念民國十二年來。蒼黃反覆。有一種勢力發生。卽有他種勢力起而代之。此起彼仆。有若循環。而最後解決。必根民意。此徵諸往事而不爽者也。同人等鑒已覆之前車。測未來之趨勢。以爲目前任何方面。絕對無可依賴。惟內飭吏治。外避黨爭。差可自衛而衛國。盱衡海內可語此者。山西而外。厥惟江浙。今各省兵爭未已。而中央變出非常。在政潮湍急之中。僅此太湖流域。比較完善之區。或可爲國家稍留元氣。萬一各方牽引。捲入漩渦。欲如今日。寧可復得。公夙抱保境安民宗旨。務祈始終貫徹。勿爲大力者負之而趨。竇融之於河西。錢鏐之於吳越。時代則異。事勢相同。公高掌遠蹠。胸有千秋。利害是非。必已早歸洞鑒。蘇浙唇齒。休戚相關。並請加意接洽。因天然之形勝。作未雨之綢繆。則公之造福東南。安有涯涘。杞憂迫切。用敢掬誠進言。專泐敬頌勛祺。并希亮察。

▲各團體文電彙誌

川民自決會昨致北京參衆兩院電云。黎氏登台。原非合法。然旣爲直隸系武人擁出。苟稍明事理。亦當有始有終。去留當由兩院諸公依法解決。乃飼黎仍賜當日擁黎者。被曹錕們人。洪憲勸進。督軍團造反。最近臨城劫案罪人。（中畧）諸公代表民意。自能一致奮鬥。特恐處賊人之室。不得自由行使職責。諒速出京。自行擇地集會。與國民共謀國是。若利祿薰心。徘徊歧路。或竟背道而馳。則遺臭定與曹逆千秋也。

船務棧房工會前晚開緊急會議。議決催促護法議員南下。幷電公使團。電文如下。（一）致北京護法議員電（上略）此次政變。事出非常。軍閥旣估權以誤國。而議員諸君又復助桀爲虐。肆行無忌。本會痛國亡無日。爰經大會議決。誓與禍國民賊爲最後奮鬥。一面電請護法議員南下集會。施行國民職權。深望諸君體念時艱。尅日離京。我工界同人一息尙存。誓追隨諸君之後。粉身碎首所不敢辭也。（下略）（二）致領袖公使電（上略）北方劇變。（中略）時爲全國所公憤。抑且爲世界所恥笑。現在曹錕等仍復勾結賣國官僚。與非法國會。營謀攝政。竊登大位。倘果成爲事實。謹請各貴公使俯察民意所在。予以否認。藉維國際和睦而維東亞和平。

本埠西服業同志會。代電云。此次北京劇變。禍首當屬曹錕。黎氏自取孽障。馮玉祥甘爲戎濟。狐鼠當道。騰笑萬邦。瞻念前途。不寒而慄。惟是獨夫竊國。悉在一時。尙不足慮。所慼慼者。國民思想涸蔽。往往黨同伐異。各懷私見。良足悲已。吾人對於直系軍閥。當一致聲討。義無反顧。一面旣否認曹爲總統。一面再加曹以重創。蓋國有大盜。終無甯歲。管蠡所及。竊有一端。卽曹慕管君所謂。一致抗稅。爲最後之民治運動是也。（下略）

旅滬留日學會昨發通電略云。黎氏復職本由軍閥擁戴。今逼走黎氏者仍爲軍閥。翻手雲雨。魑魅魍魎。趙孟所貴。趙孟能賤。而最終之痛。則歸於人民。吾民處水深火熱之中。欲拔無由者久矣。慶父不除。魯難未已。豈忍再受痛苦。而不謀所以保國安民之道。敝會愚見。以爲解決國是。舍下列五策莫由。（一）速倣瑞士。採行行政委員制。擇國中有聲望者舉爲行政委員九人或十二人。從中再推委員長一人。負對內對外責任。（二）速謀南北統一。各派代表。開對等會議於上海。（三）兩院不辦選舉。曹錕根本不能爲總統。國會於制憲以外不問別事。（四）實行裁兵節餉。（五）濫借外債者。宜澈查帳目。嚴處刑罪。

廣肇公所昨接總商會復函云。逕啟者。接誦大札。因時局緊張。所以責望於敝會者甚至。正言莊論。極拜高誼。敝會亦國民之一。天職所在。奚敢自諉。業於十七日臨時會董會議決。卽於本月二十三日下午二時開會員全體大會。討論一切。決定辦法。特先奉復。以慰注念。

民福學校翁國勛。昨向救國大會提出對時局議案如下。（一）通電公使團。不承認選舉曹錕爲總統。（二）宣布曹錕復辟及種種罪狀。（三）如曹錕自認爲總統。通電全國停止納稅。

●救國會之辦難與聲明

救國聯合會所發起之國民救國大會。頗舉糾紛。各團體並有實難者。救國會方面昨日發出二函。（一）致江西路商總會函（上畧）今日報載貴總聯合會之職員會一則。各路商總聯合會。前晚開職員常會。有「公決加入徐謙等發起之國民救國大會。推派臨時代表四人到會」等語。何以十七日申報又登貴會廣告。有「並未與聞」之聲明。究竟今日報載之各路商界總聯合會。與貴會是一是二。如謂是二。則會外人不知貴會所登之廣告。自應聲明各路商界總聯合會上海有二。其他一會是否與聞。不得而知。惟江西路六十號之各路商界總聯合會。並未與聞。始免外間誤會。至貴會通告所謂不尙空談。是否反面譏諷他會爲空談。均望一併聲明。（二）徐季龍覆上海租界教育會江西天津甯波三路商聯會函（接誦台函。因報載救國聯合會發起國民救國大會等。以爲國民大會已於本月三日舉行。並有鄙人在推定執行委員之列。特函詢此次招集大會之用意前來。查國民大會。並無法律規定。更無只許招集一次。不許招集二次。只許某某團體招集。不許其他團體招集之限制。報紙宣布國民救國大會組織大綱。提案第二條卽有國民救國大會得於各地方同時成立。次第發起之語。如已閱悉。自無疑問。至貴會等發起之國民大會。究有若干團體加入。何以不欲其他團體發起。是否別有用意。鄙人不得不轉以質問。至本月三日之國民大會。事前並未通知救國聯合會。事後鄙人已聲明不承認委員之被推。（謹覆。又昨日各報載救國聯合會及各團體巧電。與原文略殊。該會將發聲明書云。「啓者。昨日本會宣言首段文曰。國民救國大會。本定於午後二時在滬軍營開會。事前已屢接洽。乃臨時橫被軍警防止。再三交涉無效。遂致不能開會等語。被訪員將「橫被軍警防止」六字漏抄。以致今日各報所載本會巧電。與事實未符。合併聲明。救國聯合會暨各團體啓。

●警察廳取締開會

端午日國民大會開會未成。頗有致函責備淞滬警廳者。徐廳長以時局嚴重。故於昨日起。諭令所屬各區署隊。自即日下午八時以後。加派長警擇要巡防。如有擇定地點集衆開會。必須本廳核准方可。否則一律拒却云。

●兩聯會代表同赴南京

▲縣議會聯會與道屬教聯會

江蘇縣議會聯合會。以恢復自治案已由省議會議決。咨請省長公布。特推李咏青秋恩霖俞惟廷三人代表赴甯。謁見省長。請按照單行制早日公布。又滬海道屬縣教育會聯合會。爲反對重檢小學教員案。推舉李咏青朱萃徐震民三人代表赴甯。謁見教育廳長。請撤消重檢辦法。玆聞兩聯會各代表。均于今日出發。赴甯分頭請願。並以南京中正街交通旅館爲集會地。

●納稅華人會明日開會

公共租界納稅華人會理事部。定二十一日下午五時。開會討論本屆當選新理事就職手續。及一應進行事項等。業已發出通告矣。

●調查長沙案日員來滬

長沙日兵槍殺華人案。日政府業已派外務省書記平田學正氏。爲查辦委員。已於昨日偕赴閩委員渡邊郁王郎抵滬。暫住豐陽館。日內即須搭輪往長沙調查。

●工商會勸告日清買辦

本埠工商友誼會因長沙事件。致日清公司華買辦王某函云。長沙慘劇。普天同憤。武陵丸裝載搭客。駛抵長沙。學生激於義憤。勸告勿搭日船。舉止文明。於日人無損。該船長何得不問是非。遽報警於伏見兵艦。致釀成此流血慘劇。因悉武陵丸係日清公司之商輪。而執事係該公司買辦。對此鬩變。斷不能諉過卸責。執事亦中華國民。竊爲執事不取。惟往者已矣。來者可追。良心覺悟。當不失爲君子。執事白髮蒼蒼。何苦仰人鼻息。特提忠告。尙希從速表示態度。以謝國人云云。

●縣商會調查各貨市價

上海縣商會。昨日通告各業代表函云。逕啟者。案據上海稅務公所函開。（中略）華府會議。對於關稅議定第一步先辦值百抽五。第二步値百抽七五。第三步値百抽十二五。均由關稅逐漸增加。厘金逐漸裁撤。使商業稅務兩有裨益。飭由財政廳關監督召集熟諳稅約人員共同討論。決議應先調查各該處所產所銷各貨現在市價。分別高下。折中扯定等因。並發調查表式。發行到所。合將奉發調查表照式油印函送貴商會。請煩轉發各業商將各貨現在市價。詳細開載。於十日內送所。以憑彙轉等情。據此相應節錄原函。並調查表紙。送請貴業依式塡報。尅日送會。是爲至盼。

●總商會促援臨城華票

本埠總商會昨爲臨城華票迄今未釋。官場漫不經意。特致南京齊燮元電云。臨城匪目。就撫多日。華人大部尙在羈留。家人懸盼。國人譏讓。返靜良知。何以自解。乞速電令滬交涉員陳鎮守使。妥速辦結。以全終始而完職守。上海總商會叩效。

●漢冶萍借日債說又盛

▲債額爲五百萬元

昨據日本大藏省消息。謂漢冶萍公司現因資金缺乏。經濟困難。曾向日財政當局商借債款。以資維持。大藏省初因眞象不明。曾派理財局長小野。來湘鄂等處實地調查。昨小野回日。將該公司確難維持情形報告到部。玆該部已決定借款五百萬元。由正金銀行承借。卽以鐵礦原產品作爲抵押。據云。利息條件均極平允云。

●變賣清眞寺之電爭

本埠回教八公團。昨電粵云。「廣州孫大元帥鈞鑒。信教自由。約法所賦。乃聞粵財局將以東郊淸眞禮拜堂變賣。關係政體人心至巨。該財政局何至倒行逆施若此。除代電外。逕電陳請飭查見復。局勝待命。上海淸眞八公團叩巧。」

●章太炎電川將領同紓國紛

章太炎致川中將領賴心輝等電云。簡陽顈總指揮暨轉各師旅長各司令鑒。前得漾電。以擁護自治扞衛西南自矢。義正詞順。足以塞賊黨而壯軍聲。嗣聞龍泉大捷。資簡遠相次恢復。是知師直爲壯。非暴力所能干犯也。唯義師林立。統帥尙虛。聞羣情屬望熊公。實稱允愜。况以北方政變。曹錕張紹曾馮玉祥王承斌首行篡竊。迫黃陂北走。高凌霨等僭稱攝政。直系惡蹟。播揚中外。斯時亟宜推舉全川總司令。近合滇黔之援。遠增粵湘之氣。內以自固疆圍。外以解決國紛。諸公義務。于是始畢。敢布腹心。惟希亮鑒。章炳麟銑。

●孫傳芳之閩局談

▲各代表赴閩南接洽

據閩省政界來滬者云。此次孫傳芳離閩北上。局外人頗多揣測。實則孫之入閩。卽宣布和平解決閩局。因是遂爲洛吳不滿。數加責備。故不得已而有漸易和平傾向武力之意思。然閩地險阻。海軍旣不能用命。民軍又未易制服。加以靑黃不接。軍食維艱。事實上殊多困難。然洛吳終不之諒。孫旣困於環境。乃毅然覺悟。含閩而去。當臨去時。將督理職務託王永泉兼代。王不受。遂由其參謀長代拆代行。孫去後。王永泉周蔭人等態度。尙爲和洽。軍務事宜。決定維持現狀。惟薩鎭冰因海軍方面關係。頗有辭讓之意。經各方勸告。薩始無辭。今已各派代表往閩南各軍接洽矣。

●日美棒球隊爭賽獎杯

上海美國俱樂部棒球隊與大每棒球隊爭賽。日本獎杯已爲大每隊奪得。今日起至二十四日止。將仍在跑馬廳爭賽美國杯。

●德國軍事家將來滬

著名德國軍事家巴乃格氏。曾經李鴻章聘爲軍事顧問。在華居住約二十年。對我國軍事及旅順威海衛要塞設計甚多。對於中日戰事致力不少。迨中日戰事發生。巴氏爲丁汝昌顧問。乘高陞號軍艦在豐島冲（甲午中日戰爭時。中國海軍大敗之地。）與日本東鄉大將所乘浪花艦搏戰。雖彈中浪花艦。未能一舉殲滅。至今引爲遺憾。聞巴氏現已六十四歲。因歐戰後家境多變。不得已回德。今回戀念中國仍欲來華。現已抵日本。不日來滬。旅滬德僑籌備歡迎殊覺忙碌云。

●反對承包皖省紙煙稅

安徽捲烟征收特稅。係賓以琛氏以五十五萬元承包。經皖省長定案。作爲教育經費。此事被上海各烟草公司偵悉。公電皖省反對云。安慶呂省長各報館各公團鈞鑒。皖省紙烟特稅。已定五十五萬元。與賓某包辦等語。敝公司誓不承認。務請遵照部令。卽日取消。以保條約。而免交涉。上海英美南洋大美花旗公司叩。

●余日章在北京養病

青年協會總幹事余日章君。因接洽會務。前月底赴東三省一帶。在安東時因演講太多。胸腹不適。赴奉病勢有加無已。至天津病情更重。現赴北京協和醫院就診。日昨來電謂已微有起色云。

●華球隊赴澳比賽近聞

由澳大利亞發起之足球比賽。將於本年八月在該處舉行。曾派密勒爾君來華。邀請中國加入。本決由華南華東華北三部各選出若干優良足球選手。赴澳參加。玆聞香港南華足球隊。因事前未與商議。有拒絕之說。密勒爾君現擬不日赴港。婉勸該處足球隊取消成議。

●前日使小幡延期到滬

前日使小幡因出迎前田利爲侯爵夫人遺骨。本擬十九日來滬。日昨前田侯爵家財務部理事小寺敬孝。亦迎夫人遺骨來滬。據言小幡公使本擬代表加越能三州人會館。與其同來。嗣因攝政宮約其陪宴。延期出發。預定於二十一日乘長崎丸抵滬。至夫人遺骨已由前田侯爵乘船帶回。將于二十三日抵滬云。

本醫生專門醫腎病問世二十年善治
腎虧遺精陽痿早洩男女艱嗣
介紹黃恒潔女醫生
西醫黃恆潔畢業於廣東光華醫學專門學校

●又有勸商總會合併者

本埠自商總聯合會分裂。各路商號頗感不便。五馬路商聯會及古玩公會義德堂麵粉公所等數團體。會集議多次。昨又在五馬路商聯會開會。妥籌調和。公決致函兩商總會。請即日提議合併。推陳春益王漢吾等分頭接洽。原函云。逕啓者。國勢阽危。至此已極。吾商民爲自衛衛國起見。應如何連絡一氣。共維危局。乃自兩貴會因意見不合。致各樹一幟。積時既久。相左愈甚。總商會有正當之主張。而乙會亦不肯起而贊助。爲袖手旁觀之態。現象如此。至堪悲痛。諸君如不愛國則亦已矣。否則閱牆之爭。請從此息。外人方倡共管之說。諸君豈無禦侮之心。希爲國是爭。爲民權爭。實有萬幸。用特函請。切盼合而爲一。共策進行。本埠商民。不勝翹首以俟云云。

●商團募金事務所遷移

商團中華隊募集基金事務所。向附設總商會內。昨改遷百老滙路順利號。現雖募得成數。尚在繼續募集中。捐欵可直接送往該號。

●鴇婦逼妓打胎之訟案

廣西路福祥里五百十八號長三妓院妓女花珍珍。因被鴇婦虐待。將胎孕打去。故逃至濟良所求援。昨由西副捕頭摩豪。將鴇婦任沈氏傭婦沈吳氏。及牧生媪鄒朱氏等拘解公堂。即據該捕頭禀明前情。並據妓女花珍珍投稱。年十七歲。在任沈氏所開之妓院內爲娼。與郭姓狎客相戀。結有胎孕。被鴇母知悉。遂令我偕同傭婦沈吳氏。同往北海路六十號朱氏處。將懷胎打去。現我不願作此賤業。求救超豁等語。詰之任鴇延甘維露許理兩律師辯護。中西官核供。判任沈氏等三被告各交一千元交保。候展期訊核。花珍珍仍留濟良所候示。

●理科實驗競賽會消息

本埠省教育會理科教授研究會。爲促進各校注重理科實驗起見。特辦理科實驗競賽會。已誌本報。茲悉該會通知與賽各校。須於七月五號以前一律具函報到。以便分組。並附錄該會業經訂定之實驗競賽時刻於後。(一)預賽各校所派之應徵生。於期內上午十時親自報到。將携帶之實驗用品點交該會事務處。(二)下午一時聚集本會理科實驗室點名入場。準備一切。(三)下午一時半起開始實驗。(四)四時終一律停止實驗。(五)四時半各校收集器具。(六)五時散會。(七)其他事項臨時布告。

●閘北五路商聯會開會紀

閘北五路商界聯合會。昨日下午四時開會。到者三十餘人。由陸鴻市主席。議決各案如下。(一)各馬路各里弄之垃圾。推出桶外。及滿積穢物之小浜。應致函工巡捐局。飭衛生警察注意。小浜即日填浜以防疫癘。(二)各團體來函。對於北京政變。請爲贊助。再當考慮。(三)下月爲本會週年紀念。屆期除舉行慶祝外。歡迎名譽會長及董事。(四)市民醫院章程。已分發各贊助人。一俟籌備就緒。即可開診。

●崇明路商聯會選舉揭曉

崇明路滙豐里商界聯合會。前日下午二時開選舉大會。結果。正會長高捷元。副嚴偉南邵長壽。總幹事謝廷光。文牘梁灝濱。文牘兼司庫李一鶚麥江記。交際張遂寅梁文基闕贊廷。庶務何文記葉金才。評議員共選出五十八人。

●滬西三團體集議火政記

昨日下午。滬西商業公會東社及西區納稅人會。假擊周路郵廬開會。討論火政。余魯卿主席報告三區火政腐敗。沈主任業經撤換。火政器具業由聯合會毛會長允於四個月內。撥欵革新。是否滿意請公衆決議。衆以對於當初主席相去不遠。月捐先行恢復。其他一切問題俟下屆開會時再行討論。

●工商友誼會常會紀

工商友誼會。星期晚八時開常會。到二十餘人。黃理璋主席。報告議案。(一)長沙慘案。由會函勸日清公司華人總買辦王某。請其表示愛國態度。現聞王某已派其子來會探問。應如何對付。公決將原函發表報端。促其覺悟。又日兵艦接踵來華。公決再電顧恆協責成辦理。並電請各國公使主張公道。並質問駐華日公使。(二)對北京政變問題。主張由孫中山照元年先例。爲臨時大總統。(三)討論生活問題補救法。及暑期衛生勸化團等。公決對失業會友量力介紹職業。衛生勸化團照上年辦法。以星期三六晚間出發。徵求會友加入。(四)陳克强提議近來米價復漲。于勞工生活極有關係。本會應有表示。公決請米業團體限制米價。請當局查禁出口。(五)主席報告下次宣講地點。另發通告。十時散會。

●律師公會將開評議會

上海律師公會。第二十三次常任評議會。訂於本月二十四號下午五時。在愷自邇路公會舉行。應議各案如下。(一)購宋公會基地交涉案。(二)各團公員來華調查我國司法狀況。應如何預備案。(三)第十期報告書案。(四)各會員欠繳會費案。

●閩汀學生會刊行雜誌

閩汀旅滬學生會。刊行「汀潮」雜誌。第三期約七月初出版。內容分討論小說及詩歌等品文字。凡閩汀人士。祇須附郵一分。寄至南方大學賴鴻明或南洋大學盧鴻植。即可索得一册。

●勵志宣講團服務記

本埠勵志宣講團。十八日下午四時宣講員徐惠施吳兆麟顧泉生郭叔亮等。在小東門中國通商銀行門前宣講(國民有公是非議員不做豬仔。方有良好政府產出)(精神與良心救國)(提倡國貨爲救國之良策)(欲和平統一先去軍閥之障碍)諸題。並有民國路商聯會舒譽民宣講(國民之責任)。在旁照料者有朱亦宜徐叔枚等。並隨發各種印刷品。一時聽者不下千人。

●大埔同鄉會聘醫施診

大埔旅滬同鄉會。鑒於天氣漸暑。由會員羅玉亭介紹名醫余默敏吳碧霞兩女士。分任施診。地址暫假公共租界清和坊二弄四十二號。逐日施治。現正籌備。擇日開診。

●復大商科畢業生聚餐

昨晚復旦大學。本屆商科全體畢業同學。假大東文姬廳開同學聚餐大會。並歡送馬燦然余愉留美。席間演說者甚多。議決組織一復大癸亥商科同學會。並舉甯張喆爲書記。

●滬上已有時疫發現

日來天氣驟熱。有時疫發現。南市上海醫院。因時疫而送院者。晚已有三起云。

●淮陰縣移文請提土匪

江北土匪李文標(即李二蒲)。去年在淮陰縣犯有巨案。逃至滬上。匿迹勞勃生路。被該縣知事偵悉。派稽查劉士鈺來申。會同戈登路捕房中西探將李拏獲。昨解公堂。即據淮陰縣來員投遞公文。聲請移提歸案。並據見證楊德古至案供稱。在江北充當兵士。去年五月間。土匪攻打縣城時。目睹被告持械在場是實。中美官會判被告還押。候展期七天預審明白再核。

●馬霍路刦盜先須吊贓

盜匪甬人王阿生。四月三號持械糾黨。至馬霍路三百七十五號方補生家。夥刦値洋三千二百元之金飾衣服等件。得贓逃逸。前日被特別機關華探目張芝卿偵悉王之匪居處所。禀明西探長亮維香。協往將王緝獲。拘入捕房。昨晨解堂。即據中西探目投禀前情。並稱被告將贓銷售於甯波鄞縣地方。請求公堂移文該縣。以便往吊歸案等語。中西官核供。判被告還押。候展期十四天。俟文移往鄞縣吊贓再核。

●殺警案兇犯令解軍署

淞滬警察徐廳長。以暗殺閘北五區巡士張鳳嶽賈富明之兇犯顧阿大即野雞阿大王阿新即麻皮阿新苗金奎管阿毛等各犯。業經偵緝隊郝隊長復訊。供認不諱。特令司法科長劉春圃。迅將該兇犯等解松滬護軍使署依法辦理。

●淥水燙死幼孩請伸雪

薙髮店主衛壽朋之學徒李小黑子。淥水燙傷男女二孩。致四歲男孩大須子身死。由檢察派員詣驗。將衛李判押在案。昨午據尸父陳永青投狀訴稱。鹽城人。爲小本生理。家居虞洽卿路四十二間地方。兒子大須子燙傷斃死。請求伸雪。又據劉禹城投稱。揚州人。現在電燈公司爲小工。與陳永來同居一處。我女孔登弟今年五歲。所傷亦重。聲稱嚴究。當由許檢察官乘車詣驗。孔登弟傷痕果然頗重。還廳後於下午所飭提在押之衛壽朋及李小黑子到案研詰。所供彼此推諉。問官判令一併還押候示。

●車夫黃絲案訊結

漢口路和聚棧益豐長號。被塌車夫李春潮左阿根等車失黃絲十七箱。銷贓與日本人。由中西探先後拘獲。弔出原贓。連同銷贓之關係人夏子鑫戴省梅沈阿堂沈三和等。一併獲解公堂。訊明押查在案。昨奉復訊。原告鄭良卿供明案情請究。訊之季左二人供詞推諉。而夏戴等同延律師到堂代辯。收贓之日人則延日本律師辯稱。敝當事人所買進之黃絲。不知係竊贓。現已被捕房弔去。請求給價云云。中美官會判李春開左阿根各押西牢十八個月。夏子鑫四人均着具結開釋。聽候作證。日本律師請求將絲發還不准。

●小總會命案兇手緝獲

甬人陳夢石。前串同已經公堂訊辦之同黨。在浙江路八百九十四號烟紙店樓上小總會內。將小蓬頭(即周阿五)戳斃案發逃逸。茲爲西探長亮維香等將陳緝獲。昨解公堂。即據中西包探禀明前情。並稱本案調查手續尚未完備。要求展期再訊。中西官核供。判陳押候。展期七天再訊。

●汽車斃人僅罰洋充公

周阿元於本月十五號。在福州路擅開洋東汽車。撞死塌車夫許阿二。由中西官提訊各情。已紀本報。昨奉公堂研訊。尸妻許張氏投稱。我丈夫慘死。家有五歲孩子。我母子二人生計斷絕。求與伸雪。訊之周阿元供詞推諉。中西官以周不應擅開汽車着罰洋三十元充公。

●汽車夫肇禍歸咎下雨

汽車夫王阿銓。日前駕車至法新租界。司機不愼。將鄉人陳連根撞倒。車送醫院。昨因疾愈出院。由捕房將被告傳至法公堂請究。原告陳連根投訴撞傷情形。詰之王阿銓供。是日下雨。車前玻璃窗沾有雨水。前面行人不能辨明。是以肇禍求宥。中西官判王罰洋十元。再賠原告損失洋二元。

●勞勃生路破獲大賭窩

前夜十二時半。戈登路捕房得線人報告。謂勞勃生路英華里後面租界附近鄉下房子內。有人私開大賭窩。當即率同華探目毛伊文包探沈崇禮等將前後門阻斷。拏獲賭徒四十九人。尚有數十人已越脫逃。連同賭具帶入捕房。後察得該處係屬華界。派捕將各賭徒押解四區四分署訊辦。

●華捕姘人之酸風波

楊樹浦捕房一二一八號華捕陳某。近與吳阿菊私姘。賃居楊樹浦路七百三十八號。前日被陳妻魏氏所知。唆使陳立友。串同在逃三人。手持石灰包。向吳婦拋擲。幸未擲中。吳婦遂投報匯山捕房。派探將陳立友陳魏氏拘解公堂。據包探禀明案情。要求展期再訊。中美官判被告分別還押。候下星期二復訊再核。

●扭控未婚妻並不承認

十六舖開棠行之如皋人黃金寶。前日扭周樂珍至四區控稱。該女子係民之未婚妻。上月二十六日被人拐來上海。捲去現洋四十元。金戒一只。金環一副。今在新開橋遇見請究。劉署長質訊後。女供因家貧背母來滬做工。至原告黃金寶並非未婚夫。且素不相識云云。奉判轉解司法科核辦。

●購鑽石不付款之訊判

珠寶掮客楊隆記。因向比商隆興洋行購買大宗鑽石。付期票銀七萬九千九百餘兩。到期不付。控由公廨。飭提被告到案拘押。昨晨由陳襄讞與比副領事會訊。原告羅傑律師聲稱。本案被告迄今尙未辯訴。請求缺席判決等詞。繼由被告甘維露律師譯稱。被告在押已有三月。未得出外調查帳目。對於原告控數。是否相符。故未進辯訴。惟要求准派捕隨同被告出外調查帳簿及收取帳欵等詞。原告律師稱。被告請求出外調查賬簿一層。此係欺騙公堂。因該被告曾登遺失賬簿之廣告。賬簿既然遺失。何從調查云云。並據原告經理西人上堂證明被告欠欵情形。質之被告楊隆記認欠屬實。並稱惟數目祇有五萬餘兩。經中西官判被告應將取去之鑽石如數交還原告。或給付原告銀七萬九千九百七十一兩五錢四分。本案堂費歸被告負担。此判。

時評　三

●兩商總會合併問題

商界總聯合會分裂以後，雖經熱心於合併運動的多次盡力，在時局上又與兩會以幾次合併的機會，終不能收效，五馬路商聯會等雖欲繼續運動，恐怕也不過盡一番心力罷了。我以爲兩商總會目前既無合併之望，不如聽其分立；若强欲合併，即能收效，也不過常使會中增多紛擾，於會務毫無裨益，且恐因之障碍進行。

現在兩商總會應取的態度，對於政治盡澄清之責，對於自身謀正當福利，以正大光明的主張，取得多數商界的同情。若徒爲挑撥作用，暴露其偏狹之見，反使信仰者發生懷疑，殊非得計。所以商界不必希望兩商總會即能合併；惟兩商總會應相親爲友，互相砥礪，互相督責，固無不可，獨不可互相傾軋，而肆其破壞。（際安）

來件

●全國基督教協進會之拒毒運動

中華全國基督教協進會。自五月十六日開大會於上海後。對於會務。着着猛進。而最近對於拒毒運動。進行尤不遺餘力。其議決應辦各項。覓錄如下。

一、中華全國基督教協進會。應鼓吹各教會及全國各團體。實行表示反對此類風起雲湧之國家的與國際的烟禍。

二、全國基督教協進會應明白表示鴉片發賣爲退化胡鬧之舉。並應提出嚴重反對。

三、全國基督教協進會之執行委員應設法請中央政府注意以上各鴉片實況。並即時實際上全國禁種烟苗。

四、全國基督教協進會應向所有種烟省份之省長。提出反對。

五、全國基督教協進會應請日德英瑞法等國政府注意及特別防止該管商民之輸入毒品於中國。

六、全國基督教協進會應同時促請美政府。急力推行該國以毒品通商過國境。認爲非法行爲之政策。

七、全國基督教協進會應向國際聯盟之禁烟委員。提出建議。招集大會。請各國有經驗人出席取決一種實在方法。制止世界之烟產。

八、全國基督教協進會此後應決意。由各方面竭其力之所及。協助各地撲滅鴉片惡魔。

產科　醫寓三馬路會樂里　電話中央六二二五一號
介紹人　伍厚卿　許葵雲　陳炳謙
時間　門診上午九時至十一時　出診下午一時至五時

董翼孫醫師
董君翼孫學問淹深經驗豐富治病用藥之細心周密求諸滬上實所難得故懸壺六年活人無數并能以仁存心不受厚酬故敢介紹於各界人士俾知所問津焉
孫洪伊　張溥泉　彭介石　穆杼齋
章炳麟　葉楚傖　茅祖權　王一亭
于右任　鈕永建　高冠吾　秦錫圭　同啓
董君每日上午在大東門大東第一院候診下午在法租界霞飛路巡捕房對面大東第二院候診出診不拘時刻

明明醫院
醫學士明增灝明增齡
三馬路大舞台西首二百五十二號　電話中央四千九百○六號
內外科　小兒科　花柳科　皮膚科　產科　梅毒　六○六　血清檢查　眼科　耳鼻科　婦人科　真正德國六○六及各種血清注射
門診　每日上午九時至午後五時往診　午後六時至九時　急症出診不拘時刻隨邀隨到　貧病送診

新法專治　胃腸病
胃氣痛
內服新藥見功極速多年重症亦可立效除根
他如胃弱翻胃腸紅腸癰腹痛瀉痢等症不論輕重均可根治◉門診下午二時至六時診金一元◉通信問病另有專章函索即寄
上海北河南路七浦路口東南醫院啓

中國肺病醫院送診
專治肺癆○肺癰○肺痿○火肺○氣喘○痰喘○痰飲○咳嗽○吐血○失音等症並有試驗癆虫祕法可以目覩形狀立決生死兼請各科專家分任內科婦科幼科急救時疫保險戒烟詳章函索即寄
院址上海愛文義路眉壽里

洋房住宅出讓
滬西億定盤路中西女學附近現有三層樓洋房住宅兩所情願出讓每所各佔地一畝一分汽車間洗浴間廚房自來水電燈等應有盡有合意者請與康腦脫路十八號朱稱德君接洽可也

上海專科師範學校　東方藝術研究會　合辦暑期學校招生
▲學科　繪畫　音樂　塑造
▲報名期　自登報日起至七月十日止
▲授課期　自陽歷七月十六日起至八月廿五日止
▲章程　函索須附郵票一分
▲校址　法租界蒲柏路(即打鐵浜)四八三號　東方藝術研究會

商務行情

各國匯兌 六月十九日

上海匯至倫敦、上海匯至法國、上海匯至紐約、上海匯至香港、上海匯至日本、銀行電匯、銀行四個月期、銀行即期、銀行電匯…（各項匯價 [illegible]）

各國市 星期二

天津、漢口、行市 [illegible]

國外貨幣 六月十九日

由錢莊所報告各國貨幣等價

德國馬克每萬、俄國羅卜每萬、千元新票每萬、五百老票每萬、二百五十新票、東老羅票每元、美國貨幣每元、荷蘭金票每元、英國金票每磅、法國佛郎每個、新加坡票每元、香港紗票每元、銀行大盤… [illegible]

金市 六月十九日

標金、赤金、現貨… [illegible]

銀市 六月十九日

大條、大條、銀行拆息… [illegible]

錢市 六月十九日

江南小洋、廣東小洋、銅元、小洋… [illegible]

上海物品交易所 十二年六月十九號 星期二 第一市

南洋烟草公司股、本所股、棉紗、金融公債、整理六厘… [illegible]

華商棉業交易所 十二年六月十九日 星期二

通州棉花、前市定期交易… [illegible]

華商紗布交易所 十二年六月十九日 星期二

前市定期行情、棉紗、人鐘標準、火機、標準棉花、粗絨棉花… [illegible]

華商證券交易所 十二年六月十九日 星期二

金融大票、千元票、金融公債、整理六厘、償還八厘、七年長期… [illegible]

上海麵粉麩皮交易所 陰曆四月初六日 星期二

前市定期交易、五月上、五月下、六月上、六月下、七月上、七月下… [illegible]

滬南米市

來源約十三四號、交易平穩、市價依見定勢… [illegible]

雜糧市

[illegible]

▲船期▼

輪船進口報告、輪船出口日期

長江班、寧波班、通州揚州班、定海穿山班、定海石浦海門班、汕粵港出口班、青島出口班、崇海出口班、威海烟台天津班、溫州班、神戶班、烟台天津班、天津班、秦皇島班、漢口班、香港班、香港小呂宋班、各國郵船出口班、舊金山班、西雅圖班、美洲墨哥式班、英國倫敦班、法國出口班、孟買班、義奧班、德國班、各國貨船出口班、紐約班、北歐班 [illegible]

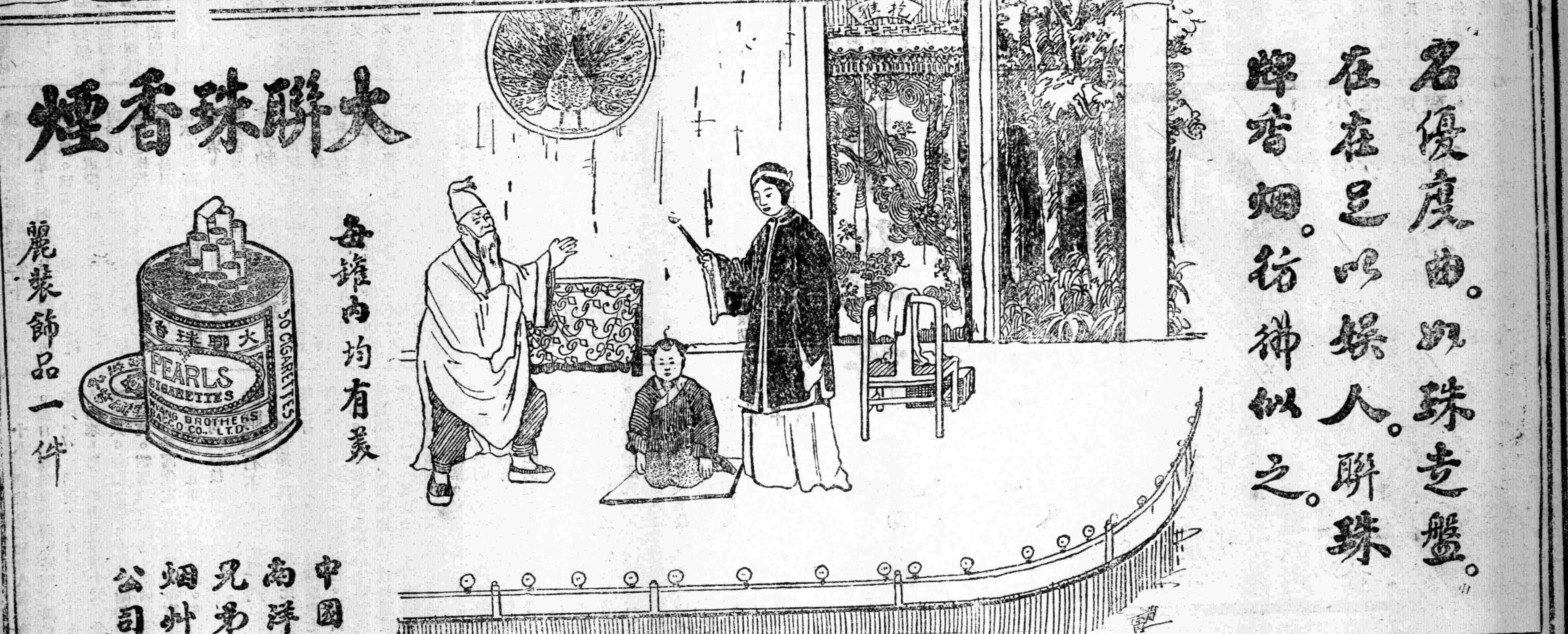

抵制和提倡

一大問題

現在國民的腦筋、大半己經覺悟、稍有普通知識、就有愛國思想了、抵制劣貨、也是表示愛國思想的一種、但是抵制果然極應要抵制、假使抵制後、沒有國貨來供給人家應用、就有不便的感觸了、而且逐漸仍舊要去買劣貨、本園專製牛肉果子食品、所用原料、純粹是國產的、結汁牛肉、菓汁牛肉、南華李、陳皮梅、種種食品、製法考究、清潔美觀、滋味極其鮮美、足以抵制劣貨、往往發賣劣貨的要品、裝潢非常美觀、從前遊戲場和要貨攤、曾知吸收幼童的金錢、總計不少、現在大都已經用本園的出品來代替劣貨要品、幼童有美麗裝潢來玩耍、又有美味可食、自然更加歡喜、所以我們的營業更加好、從中挽回外溢不少、然而還望諸君永遠提倡才好 冠生園啓

杭辛齋先生著 現已出版

(甲)學易筆談 初集四卷 二集四卷 (乙)學易筆談 (丙)讀易雜識 (丁)易數偶得 二卷 (戊)改正揲蓍 易楔 六卷 (己)愚一錄易說訂 二卷

全書七種共二十卷分訂八厚冊

全部售大洋六元 原定價 增加四卷

▲研究易學者不可不讀 ▲研究哲學者不可不讀 ▲研究科學者不可不讀 … [illegible]

總發行所上海法界霞飛路仁和里八號 研幾學社

寄售處商務印書館及各大書坊

光華眼鏡公司

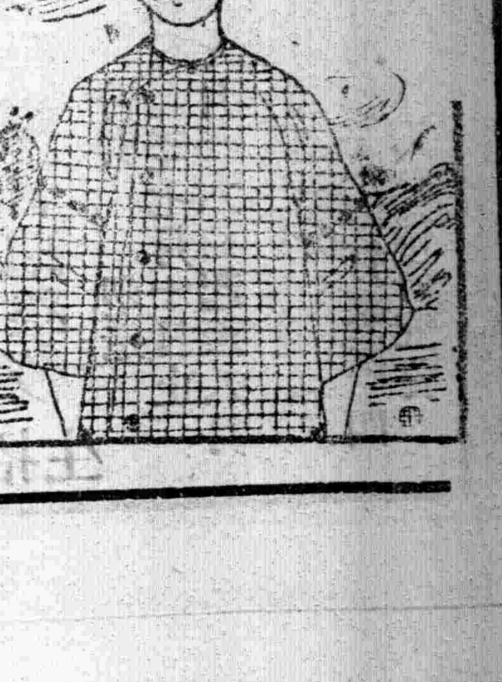

君欲求目力之充足乎？君欲求目光之康健乎？君欲於事業上求進步乎？君欲於學業上求進步乎？

請君至光華眼鏡公司配最新式之光學眼鏡方能滿足上列各項之欲望因本公司聘光學專家悉心驗配製各種鏡片也

總公司上海英大馬路大慶里口 電話中央六八九六

分公司 北京 漢口 香港 廣東

楹聯 四尺十二元 屏幅 四尺每幅八元 中堂 四尺十六元 橫幅 四尺十二元 條幅 四尺十元 每尺加二元

第九十六期 六月二十七

民國日報 上海 星期三

離婚與道德問題社會問題及其障礙 言論 鄭振壎
我牢三角戀愛解決法 續討論 曹亞俠
三角形的戀愛問題與不等的兩角形問題 續討論 李壽田
三角戀愛中人來信 通信
一個為盲婚而戰的學生 另續自述 杰三

言論

離婚與道德問題社會問題及其障礙

鄭振壎

「我自己的婚姻史」在「婦女雜誌」九卷二號發表以來，蒙諸位誠懇的批評，不勝感激．而所以遲遲不答者，則以大部分的批評是指摘我個人的私德，覺得不必急於為自己聲辯；近日見社會學家的評論，故不得不回答．還望留心社會問題者，不吝指教．為節省讀者的光陰，常見的論調不列．

（A）道德問題

諸姑姊妹們呀！我時常聽見你們說男子欺侮你們．但請諸君記得亦有男子會幫助你們的女權運動，未必盡是惡人．欺侮你們的是你們的父母，為什麼不教育你們如兄弟一樣？為什麼不給你們財產如兄弟一樣？女子有男子一樣的人格，則應當有財產權（窮人何以沒有財產今日恕不討論）．在未得到遺產的時代，則不得不承認你們享有丈夫的財產；而且憑良心說，既嫁之後，曾為丈夫出力，何以有義務沒有權利．不離婚當然享有丈夫的財產；而離婚時即可分得丈夫的財產，用不着受丈夫的惠賜．這樣子的離婚才是公平的．然而通常所見，領回嫁粧，領受什麼惠金，這是出妻，不是離婚，等於辭退一個老媽子，領回句錢與賞錢．這個問題你們自己要注意的．

許多人都說我性情乖張，而要求離婚才為張理由．其實我知道社會上所承認的離婚理由，必須是對方有過失，大概是同七出的條例差不多的．我並不出妻，所以我沒有七出的一條理由．我要求離婚的理由，就因為我自己性情乖張．如果遵照諸君的意旨，叫一位窈窕淑女同一個性情乖張的男子同居一室，這是何等不人道？但願諸君惡嫌憐弱，凡是人類俱有同情．能實實的扶助弱者，求一有效的方法可以抵抗男子的淫威．若徒不准惡男子離婚，是何異於養虎為患，引狼入室．能想到這一點而且明白的寫出來的，只有蓮史女子，伊在「婦女雜誌」九卷四號上說：

「振壎先生要逃婚麼？我並不反對他逃婚．要離婚麼？我也不反對他的離婚；而且贊成他逃婚，贊成他離婚．我有許多姊妹們，受了沒良心的男人的待遇，不識世故的公婆叔姑和妯娌們的虐待，家庭的壓迫，社會的惡評，而不能逃婚和離婚的，我常常希望伊們能及早逃婚和離婚．可是我只是那樣想，那樣希望，伊們卻沒有這種勇氣，不能毅然實行．這並不是伊們不能實行和缺少勇氣，無非受環境的壓迫，禮教的束縛，社會的制裁罷了．所以我不但贊成振壎先生要和他的夫人離婚，更希望他的夫人能及早向振壎先生提出離婚，要求先離開這玩偶的家庭，與那陌生人永遠脫離關係．」這番議論何等痛快！目光何等透徹！真真是女子的救星！

諸君必曰這種似狠似虎的行為，是不人道的．但請諸君查一查我所主張的行為是怎樣子的？我用我自己的腳，逃走我自己的身體；我用我自己的手，謀一口飯；這算不人道麼？這樣子的自由，狗亦不肯放棄的，何況我．如果諸君拿人道主義來責備我，無異於以忠誠責奴隸不許逃亡；以還債責牛馬不許偷懶；以貞潔責婦女不許改嫁．

所以不論我是狼，是虎，是狗，必須把我趕出去，或讓我跑出去，所以我的離婚是沒有疑問的．

諸君必曰只求自己自由，不顧別人的利害，最不道德的．那麼，我們先把離婚婦的損失分析一下：（一）無財產，又不能自謀生活．（二）社會不明白何以要離婚，就以小人之心，度君子之腹．又離婚者往往為保全自己的名譽，揣摩對方的缺點，以為離婚的理由；因之受名譽上的損失．（三）再嫁困難．（四）精神上的慰借．

然而為我所犧牲的離婚婦有多少損失呢？（一）伊物質上的享受，比前日更豐富．（若伊為我父母的媳婦，則獨享遺產．否則，不論再嫁與否，可分得一半的遺產）．（二）我在婚姻史上沒有一句說伊不好，且表揚伊的長處．凡識字的人們只有哀憐伊，決不輕視伊；而不識字的人們，即以伊手中有錢，豈敢怠慢伊．（三）（四）兩項損失，雙方相等，各不負責．

諸君都承認離婚婦的損失，不是物質的．如果是物質的，即可公議一賠償的條件．伊的損失是精神的，伊為禮教所束縛，所以忍受一切痛苦．凡為信仰而犧牲自己的幸福者，旁人不負責任．例如和尚吃素，以致營養不良，誰負責任？離婚婦受禮教的拘束，不願改嫁，猶如寡婦不願改嫁．我們對於伊們所受的痛苦，不負責任．諸君哀憐伊們，即快快的起來打破禮教，以解此束縛．若大家高唱人道主義，雖能減少現在的痛苦，而禮教因之而穩固，則束縛永不得解除．人道主義的君子們呀！你們的良心是血紅的；你們的手段是南轅北轍；你們的效果是飲酖止渴！

又青年人因環境與理想不合，因而厭世者，報紙上時常看見．所以趨鶩新潮者，與遵守禮教者，不論其理由的長短，而所受的痛苦是一樣的可憐！博愛之君子，當一視同仁，求一兩全之道．

諸君都知道道德是尊重自由，法律是保護自由的．然而請看下文的例，則不能使我無疑．

例如販賣人口，當然為法律道德所不許，然而實際，則道德為販賣者保鏢．妓女與嫖客私逃是為道德所不許的．因為大家承認妓女是鴇婦用本錢買來的，或用飯養大的，所以不可忘恩而逃．這何異於我們對豬說：你是我買來的，是我養大的，所以你的肉應讓我吃．尤其可憐的，這班妓女們且承認這種道德毫不懷疑；而這班有知識的朝野名流，出入其間者，亦從而承認之，竟以金錢向鴇婦購買．

綠光 LA VERDA LUMO
中國唯一之世界語雜誌——
第二卷第三號
誰需要世界語？……Serishev
桃花源記（世界語譯文）……譯林
空山靈雨（世界語譯文）……波雲
中國世界語讀本……陳兆瑛
世界語新讀本……盛國成
接近消息……記者
世界語圖書館……記者
質疑解答……記者
新書月旦……國成
每月出一冊 定價每冊六分 全年六角 總發行處上海法界北福家橋雙十醫院轉綠光雜誌社

增訂 辦學指南 三版出了 平江方蔚編 實洋八角
此書是搜集全國各教育機關與最新學校之辦學法及教育法等編輯而成！！
第一篇有公文數十起第二篇有會規七八十樣第三篇有表冊百餘種第四篇設計數學法一大篇！！附錄又有智力測驗法常識測驗法及訓練標準新學制等等真是辦學及教學者不可不備之書
代售處 長沙中華書局 修業學校 各省中華書局及各大書場

怎樣節制生育？
節制生育一事，已成社會之普通運動，世界學者莫不極力提倡，最近山額夫人來華演講，舉國歡迎．蓋欲節制生育，非節制產子不可．本行為提倡節制生育起見，特向德國醫生訂購藥錠一種，名制育良友，其效用能免女子受孕，兼治白帶，並可預防男子傳染梅毒．用時可免受孕，不用時仍能恢復女子天賦的生育之本能，與市上所售之他種避孕藥其性質完全不同．每匣裝貯十二枚，售洋一元．在中國境內各大藥房凡出售西藥者均有經售，如貴處就近無從購買，直向上海法華民國路福華西藥行函購，每盒一元，寄費在內，匯兌不通之地郵票可代．
中國總經理 法租界民國路外國坟山對過 福華西藥行

，然而在伊沒有決絕地和z斷絕，或決絕地對他說所不能和他相戀的時候，他決不願意有想和別人相戀的意志．然而在現在他是個沒有異性安慰着的人，加着沒有外來的種種誘惑臨到他身上，他精神上常要發現痛苦啊！

我們從上面z所做的一切看來，就推想出代b所想的法兒，b是可以做的，只要b能忍些痛好了，這些痛也是能彀受的．我們現在就結束b：

（十）c無論是真可以使得你愛伊，也只要反覆地把不能和c相戀的理由細談，就能決絕地和c相離．

（二）無論c怎樣不願意和可憐，只要b能反覆地把不能和c相戀的理由細讀，或竟然告給伊；一方面忍痛堅絕地和伊脫離兩性的戀愛．

（三）設法和你的妻子相愛，成為一直綫．

（四）就是不能和妻子相愛，成為一個沒有異性安慰的人，也要決絕地脫離和c相戀的地位，雖然受着痛苦不妨．

這些就是能彀使b脫離三角上所占的一點，或和c脫離相連的關係：

現在：b既然不能和c相戀；b又願意不和c相戀，b也可以和c不相戀；那麼，我們就要請b先生快脫離那三角戀愛上所占的一點，和另一點所連絡的線收轉來．就是請b先生快不要和c相戀呀！

但是還要附說幾句話，假設b和c是都能把兩性上的戀愛心去了，專在朋友精神上戀愛，那麼，我們似乎不應叫他們斷絕它！就是a想也不會驚慌着他要失戀了！不過要真實而純潔的呀！

（未完）

三角形的戀愛問題與不等的兩角形問題

李壽田

這種問題，實在使人們難以解快．在現社會上，恐怕不止於a b c三人，像這樣境遇困難的人不知有多少呢．如果這三角形使得他各方能得到圓滿結果，那事實上一定極以為難的．

a與c固然是極密切的戀愛，而b與c也是同樣的密切戀愛．兩方面戀愛之程度之相等，本來絲毫無差．那麼，c與a之戀愛很適當，c與b之戀愛當然也很適當．這樣均勢的兩方面，只要c自己酌量而定其標點．向a的，或向b的．這是從感情方面講的．如果從事實上講，b已有婚姻，a未曾婚姻．c既然與a的愛情，與對於b的愛情同樣；那麼，c也不妨與a戀愛．若c與b的愛情，超過對於a底愛情的；那麼，b與他的已婚妻如何處置呢？若能對於b的已婚姻解決，那麼，三角形問題之解決也不難了．

很希望討論者，對於三角形戀愛問題，固然要謀解決．而對於b的兩角問題，也不可太藐視．因為在現社會上，恐怕還是已陷於漩渦裏的兩角問題多着哩！若能把已陷於舊式無愛情婚姻中底青年救出來，那一般人一定感激不盡呢！

通信

三角戀愛中人來信

編輯先生：

我是王毅生君所發表三角形戀愛問題中的a．我十分感謝你把我們底問題發表，尤其感謝徐南君對本問題發表的高見！

你希望我把真姓名寫出，在我是不發生問題的，而b c兩君是希望伊們倆有了相當的解決法後再公開了發表．我為尊重伊們底請求起見，不得不暫時隱名，還請你們原諒！

但我可以很誠實很詳細地把你們問到的各點答出來；更可以把從王君寫過了那篇文以後三角形的近狀寫出來，供愛我的朋友們作解決此問題的參考．只因最近有一種特別事故，不但忙碌，並且過着旅行的生活，不能即刻將我所要說的話寫出來．至少一禮拜，至多十天，此事結束後即當詳談．

這問題只向我們個朋友公開過：（一）王毅生，（二）李峙山．王君已因事往南洋，李峙山現在天津河北達仁學校．有信可請李峙山轉．

A 六月十九日

自述

一個為盲婚而戰的學生（另續）

杰三

不，我的家人近來也漸覺悟些——他們對於我的離婚，現在已不表示反對，而且表示同意了．這是由我父親三封信得來的消息：

「……三妹八月二十七已嫁去．李氏三嫂本是偷閑傲性之人；只料與甫先生若是聰明之人，竟生得這樣的女子！早年倘識如此偏氣，不該過門，免致今日生出許多枝節，殊令老人難聽——此等情形，百般思量……十一年十一月二十二日」

「……李氏媳去年秤穀二百斤，銀近七十圓．……李氏吃用去銀三十餘元，約在一千三百斤；前年李氏亦共用去銀三十餘元，何能有銀留出？……說你另付銀與伊，伊竟驕傲性成，居然坐穩吃飯，不識禮家道的來歷！伊仍去年有信與你承認離婚，此信你可收好，切勿失漏．他並有一信給二哥，亦是說願離婚之話．你如要銀付來與伊使用，除非將田當賣與人方可……李氏本年吃用之事，我擬每月抽穀五十斤與伊，不然，伊更無所使用了．十二，三，八」

「……信內說你欲與李氏離婚，因李氏固執不從．所云將田當賣，現時未有受主，無可奈何！……五月二日」

我得了這些信，自然，心中也得了很大的慰安，因為家人已明白這個道理，看見了我所受的盲婚痛苦，而默認了我的離婚．我回答我父親的信，[illegible]

李氏之所以[illegible]：（一）[illegible]；（二）作以後的求學費．[illegible]

前次接到李家三月二十七日寫來的信，[illegible]

「杰三君：本年原力正月初八日接到手書，[illegible]．且穀米不甚貴，[illegible]，白米三角紙一升，貨物更加騰貴，所支出不敷出，且[illegible]……李玉娥書」

伊的弟婦仲宮信給我，也仍以「杰三君」相稱呼，[illegible]

[illegible]一個先例了．

法律來販賣者保護。大家都知道濟良所是保護妓女的。門口掛着招牌，「救女被騙，救人本」，由官擇配。」我不知道官何以令伊順，為伊們擇配？何以伊們不會自己擇配！伊們濟出妓院後，當然有普通國民的人格，何以不許自己擇配？救命政府：大學那種壓亡假義的濟良所，濟良所是第一條線。否則，妓女逃去了，總是要餓死，官亦不得吃，你們是狼狽為奸。如果政府激發天良，要禁止販賣人口，乃是非常容易。只要不承認買賣人口的契約，實現的恢復妓女的自由，如普通國民一般，決沒有妓家再由那種無利益的人口營業！

由上文可以證明法律與道德是不可靠的。所以多數人所信奉的道德，有重新估值之必要。在未估價之前，不致盲從與論，亦不致撓亂自主。而為尊重自己的身體起見，不得不保全最低的自由，與最低的道德，即凡用自己的腳逃走自己的身體者，不得為罪惡。否則，狗不如！

(B)社會問題

(專駁社會學家孫本文君 原文見六月六日時事新報)

第一問題 孫君說：「假使中國立刻采取自由結婚制，一面把從前由父母之命，媒妁之言成立的婚姻，一律取消。試問現在究竟有多少女子合自由結婚的資格，夠得上匹配受過中等以上教育，像鄭君一流人？」

試問那一個下「一律取消」之命？而實際上由父母之命，媒妁之言，而成美滿的婚姻者亦不少。即有秦始皇下令一律取消，亦勢所不能。這種「假使」是不通的。例如我說：「假使每個青年留學美國，則中國無人矣！」試問通不通？而孫君竟用之數次。

新式女子供不應求，確是事實，亦是好現象，可以促女子教育的普及。決不會因供不應求，而有婚荒之患。孫君說：「受過中等以上教育的無數青年，假使也都有鄭君的思想行為，到哪里去擇妻？」離婚者決不會因無妻可娶而說於，請孫君不必担憂。孫君說：「這種不顧事實的趨勢，社會應否設法糾正，以維社會秩序。」未離婚的職夫，往往因為憤懣品性墮落，而已離婚者自己的過，豈再擾亂秩序。還要請諸君注意現在所有擾擾紛亂大都是旁觀者（無賴族等）或離婚者名教，或恐禍及其身，因之擾擾紛亂。不平的當事人，則本來在房門以內擾擾紛亂，再現在開到房門以外罷了。門內與門外的擾亂，對於社會一樣的有害；而門間的暴短，則大大不同。

第一問題 孫君說，「假使像鄭君夫人的受無過失的離棄，受不同意的離棄，社會上沒有一種正當的表示。試問凡與鄭君夫人處同等境遇的女子，誰不自危？假使此種待遇一時成為風氣，試問社會秩序作何景象？試問彼等受離棄的女子，如何渡伊們的後半世？」

先請讀者注意這個「棄」字的意義。試問天下豈有人能棄人的事嗎？別人離婚，不許你改作離棄。

凡提出離婚的男子，都承認相負女子的生活費，伊們有什麼可危？除愛情外沒有別的可危。在中國不離婚而無愛情者，不知幾千萬，孫君有無為伊們可危？

「……作何景象？……如何渡後半世」則孫君自己能答之。據孫君自己的報告：「滕阜城謝一九二一年報告 每發二張結婚證，必有一件離婚案……又同年芝加哥城共發出結婚證三九○○○件，判結離婚者有一二○○○件，而請求離婚未經判可者與自願分離者，尚不在內。」觀此則離婚在美國早已成為風氣，然未見為離婚而擾亂秩序，亦未見外國報上以人道責離婚者，這是什麼緣故？若說中外社會狀況不同，不可一概而論，則中國的社會現已漸漸的變成洋式的，則離婚當然亦隨之而來。

假使離婚成為風氣，則社會上不以離婚為不名譽的或可恥的，則離婚毫無精神的痛苦，至多不過受物質上的損失。區區物質上的損失，就不能渡後半世嗎？而且美國這許多離婚婦如何過後半世，孫君親眼看見的。孫本文君你的問題太簡單了，請你多讀書罷！

孫君說，「試想這種女子就會上還會有一種正當的表示嗎？可恨我國現在的社會是麻木不仁的社會，是富於保守性的社會，是時髦的社會，是新聞紙，強凌弱的社會，沒有人敢公然反對那青年的暴動而加以糾正，提倡一種健全正當的輿論而加以糾正，以挽回青年社會目前的杌隉不安。有之人都罵為頑固，為老朽。教育界與輿論界現在離是油手旁觀，噤然不語」。

這段文章何等漂亮，何等犀利。我可以受你的糾正，然而覺得我不如狗。幸得有王化所不及的上海，近在咫尺，隨你如何糾正，我可以逃到那裏租間小房子，娶個日本表，不至於餓死。即實力未充的中學畢生，亦敢為肩挑擔販，不受你的糾正（事見「婦女評論」）。

我雖不餓死，而中國的文化則餓死矣。諸君當記得五四以前，倡男女同學之說者，莫不視為洪水猛獸；假使永遠有保有力的輿論，對於新的論調立刻加以糾正，則女子永遠不得進大學之門。幸得五四以後另有強有力的勢力來反抗此強有力的輿論，始得有今日的現象，可見輿論所反對者，未必盡是壞東西。舉凡心理的於新的理論不能立刻試而有驗者，莫不懷疑；且畏改革時之不便莫不激烈的反對。如果輿論有力，則一切新理論不分黑白，均在禁止之列。文化離不進步，然安能進步，故因僵死。

我不是說思想行為，可以漫無限制。但應當於某範圍內任其自由。個人的身體，應准其自由逃避；如債務未清，則宜告破產，破產以後不得干涉；害及別人的財產與自由者為罪惡，而侵害及別人的感情者，則不得不謂罪惡。因同時別人亦害及他的感情。這種範圍是否恰當，還要讓諸君批評，然必須有一個範圍，可以任人出氣。否則必遭壓迫非炸發不可。如孫君要拿自己的道德，責人以必從，則請以孫君為模型，鑄成四萬萬銅像可也。那種社會固然中安快樂，乃是無進步的，僵死的，木乃伊。中國數千年來所以進步很慢，就因為聖賢，自造道德，強制人以必從。於是子從父，父從祖，從到千年。

（C）離婚的障礙

離婚或逃婚的障礙，不在於法律。因為中國沒有法律，所以訴之於法律者很少。然而逃婚者，往往如願以償。現在報上未見過因控訴失敗而演慘劇者。而法律亦是無效的。婦女雜誌八卷四號一五七頁記一件事：「……照法庭的判斷看來，却是原告（夫的）的官司輸了，離婚是不允准的。然而事實上却不是這樣。自從這官司打過之後，這女子到底自己作主，自由另選了一個丈夫，永遠不上原夫的門了。」

離婚的障礙第一是羞恥。許多慘劇都是為此。羞恥不是理知所能去的，且完全受習慣所支配。例如子宮有病，當然請醫生診治，然而女們寧願忍痛，不肯就醫。所以離婚未成為風氣以前，羞恥是免不了的。成為風氣以後，就不羞恥了。所以現在只有設法減少對方的名譽，且逐漸的進行，不至於演成慘劇。

第二是婦女再嫁困難，因為再嫁困難，以致寧可終身守寡的虐待，而不敢離婚。一則女子自己無勇氣，二則男女子嫌惡再嫁婦，亦為一原因。我嘗在晨報上登起求婚廣告，「……最好是寡婦或離婚婦……」，竟有朋友詰問我，何以要這種婦女？且問我有什麼高明見解？我並無高明見解，但反問他們「再嫁婦與處女有什麼區別」？他們均不能回答。可見行為與思想是受習慣所支配矣。總而言之，離婚的障礙，只是習慣。為免除彼此離婚的痛苦，只有打破習慣。而打破習慣最有效的方法，莫如以身作則。例如欽彩女士說，「我還有幾句話，要忠告許多女子，我也是一個女子，並且我也是和你一樣，由訂婚而結婚的。而且我的解除婚約，不是出於對方的男子的主動，是出於我自己，我提出這種條件來的時候，我並不以為可恥。我只想到我自由的意志，和幸福。如今我正想改嫁，更不以為可恥。因為也沒有什麼可恥。我希望你和我一樣吧！別要守那無人道的，舊道德的禮教了！」

六月十日

討論

我底三角戀愛解決法（續）

曹述俠

也許b是決不會怎樣的吧！那個單單為着他已有了一個還沒有確實的情人，就不願意再戀愛x了。那麼，以理推之，b是已經愛了妻子的，決不會去願意再戀愛c；並且，b還是個努力為a作成的人，決不會贊成a和戀，所以他寧願意c脫離那戀愛漩渦，只是c在旁作着他罷了！

我們從上面幾個推想上觀之，我們就可以判斷出b來：

b是個已經結婚過，還沒有和他的對手方面脫離夫婦關係，就不能和c作二性上的相戀；c是個為a作合的人，——並且還是在b c相戀的以後——a c結婚後，很相戀，就不能再和c二性上相戀。

因此：b現在是不能和c二性上相戀。

現在我們知道b是在現在不能和c二性上相戀，b自己也不願意和c二性上相戀，不過c是要和b相戀，使b不能脫離這個三角戀愛的漩渦，我們固然一方面是要和c去商量研究，但是，另一方面，我們當先向b方面着手，我們認定b是不能在現在和c作二性上的戀愛做目標，去要b商議，請他和c代他想法兒去脫離那三角戀愛，以免那未來的悲劇！我們很用自然知道b是不願意和c相戀的，像他努力地為a c作合，努力地把c和a相戀的愛情宣傳出去，和看a c結婚後和c很喜歡，一些也沒有妒嫉的行為，所以，請他脫離三角戀愛的漩渦，是不成問題。現在祇要代他設法怎樣脫離c的相戀罷了。

我們知道一只三角的形，是由於三點，從這三點上各引線與他點相連結。我們要不成一三角形，除非是不要三點，和或者三點不引直線即要引直線，総要有一點不和任何一點用直線連結。——然而這不是三點了！所以我們就不得不要求b，脫離他在三角戀所占的一點，和不要和任何一點——a或c——用直線連絡起來；使另外二點——a和c——不引直線和不相連絡即已，伊們果要連絡那麼，就成為一直綫。——何況伊們倆——a與c——早已連絡了，早可成為一直線的呢！——伊們就成為一直線，免得伊們倆都要為着b的緣故，分心不安，不專一，不單純，和其餘一切b所形戀而的，b也得遂其初願，免得有汚穢人們的人給的嫌疑——除非我們不顧實際去這三角戀愛，和喜歡看這幕未來的悲劇的白戲！

但是，b是不願意引直綫和c相連，不過c的是要引着直線和b相連呢？這個，也是不要緊的。只要b點能夠果斷地決定，決不再和c點連給。和c相拒絕還呢，並拒絕c點能用直線來和他連絡。並且，假設b點能夠與a c二點以外的點連給起來，再拒絕c的誘惑，即是更容易做到脫離三角。

三角戀愛裏的b，雖然未有c在要牽住他，可是b是早有他的妻子，雖然可以連絡。不過，可惜哪！一方面b的妻子，既然是個舊式的女子，可不能發充分地表現出戀愛來；一方面b又是不能盡情地戀愛伊。否則，假設b的妻子是一個會表現戀愛的，或有戀愛的，像近代的新式女子一樣，和b是相戀的，那麼，b和c的脫離這三角戀愛是很容易了！——也許是更不會和c發生戀愛了。——b一定會勇敢地不受c的誘惑，不和c相戀。但是，因為b和他的妻子不相戀，所以b無勇敢去和c斷絕相戀的關係。不過，b既然明白地要和c脫離戀愛，就應勇敢地去和c相戀，快和c隔絕，就是忍痛地和c隔絕相戀的關係，快和c的甜蜜，親愛，……和不願意b離開，不能再和c連給，或相戀，無論c是怎樣地的可憐，孤獨，……和失望。（然而c現在總是有a和伊在相戀，a終會做伊的安慰者，伊決不會沒有安慰的。）除此以外，恐非要表現一幕悲劇，沒有別法了。

自然，勇敢地去脫離那三角戀愛和很甜蜜地的相戀者要中絕，免不得要a許多的痛苦，何況b又是沒有個知心的安慰者呢！現在且看z脫離三角戀愛，要着什麼痛苦，和他怎樣忍受痛苦。

x雖z愛，而z的戀，智識，德行，無一不好，加着伊有z的熱烈的情，z有x，何嘗不愛伊！但是，他為着有了y，和x有一分失戀的男性。在，所以不得不拒絕x的和他相戀。但是，他到底心中有時候要動愛伊的情感。然而，他終是用力壓制彼在彼自己心內發展不容彼表現。當着彼自己壓制着x情感的時候，便是覺得很痛苦。不過他總是忍着，和把不能和x相戀的理由反復細讀，心裏即覺得快，覺得他的動作，實在是應該的，不應再去改變！

當着z拒絕的時候，x當時面變了色，說話變了音，態度變了常態，似乎大大地失望，似乎不願意x不知伊相戀。這時候，z心裏也是很難過，很痛苦，然而z終是忍痛地不顧，裏收回他的拒絕。

後來x的朋友百樣的勸解和勸z，z雖然當時心甘懇做的給裏動，然而到底忍着心決絕地拒絕「說客」的話兒。這時候，z的心中，何嘗不痛苦！老實地說，z因此會憂戀了多天哪！

到着近來，x仍想愛z，所以常着和z一起時，總是很表現伊對他的親愛。有時x知道伊對他的親愛，仍有雜着兩性戀愛關係的，所以常決絕地對他說過：「x姊！願你再不要把二性的親愛，加在我身上。假設你還有這個意思的，那麼，我曾和你遠離了，不再到你那兒來，除非到你除去這個意志的時候。假設你現在能去這個意思的，那麼，我們仍不妨發揮親戚的情，你是我的姊姊，我是你的弟弟，姊弟有姊弟的親愛；我們仍不妨發揮朋友的情，我們固不妨仍舊能在一處談談，和討論任憑什麼。……姊姊！請原諒我的戇直，粗魯 並請接受我這個微微的請求！……」然而伊是哭了，說我誤會了伊的意思，錯怪了伊。z雖是陪了許多不是，請伊原諒z的戇直，不過，z心裏實在是很痛苦，就是x，也許伊也是很痛苦的吧！從此以後，x的心也許是極怨恨和極灰心了。而z也知道x是不會再戀愛他了，所以仍繼續地和伊來往，可是x不很願意和他來往了。就是為家裏說成關係，然而z的緣故，略略地談談，也是像不很密切的了。

現在z的志願是達到了！

而x現在z是個失戀的人了！一方面，他既然忍痛地使伊失望了；而他所戀愛的y，則使他失望了。因為z雖則戀愛y，然而他以為沒有到相戀的機會，因為y終不表現愛z的情感，所以他不能得着y的安慰，當着他是已經拒絕了x的誘惑以後。並且，現在的y，更是和z相遇着的機會少，伊要表現伊的情感在z的面前是很難，何況女子們終不會像男性的爽直哪！現在z是根自己的對伊的情感表現得不熱烈或不親切，或自己的人格或智識不能夠給伊重視，所以不能得伊的好感

上海亞東圖書館 新出版

新式標點 鏡花緣

有胡適之先生一萬餘字的長序 鏡花緣引論

有全份精印的璇璣圖

特價一月

(16)

文學季刊

是上海新文化書社創辦的一種定期刊物。第一卷第一號，現已付印，不久就可和諸君見面了。他的要目，錄之於下：

文學概論
研究中國文學的我見
讀詩經關雎篇
唐詩之變遷……王秋心
成美人（戲劇）……王秋心
情書新塚（戲劇）……任劍鋒
赤壁夜泛（戲劇）……王環心
淚花血草（小說）
母親的悲哀（小說）……許廣圻
斜陽餘恨（小說）
頑勳（小說）
詩零
詩歌